

# 제5기('23~'26) 지역사회보장계획의 2025년 연차별 시행계획

2024. 11.

영 동 군

# 목 차

1. 지역사회보장계획 정책 방향 및 체계 .....	1
가. 목표 및 추진전략 .....	1
1) 목표 및 추진전략별 세부사업 .....	1
2) 목표 및 추진전략별 세부계획 .....	2
3) 부서별 세부사업(과업) 관리 체계 .....	5
나. 복지여건 변화 및 핵심과제 .....	6
1) 2025년 시행계획 핵심 변화 .....	6
2) 2025년 지역사회 여건 및 핵심과제 .....	7
3) 상위 계획 및 기타 계획과의 연계성 .....	13
4) 2025년 시행계획 수립 TF .....	18
2. 지자체 사회보장사업 전략체계 .....	20
가. 지자체 사회보장사업 전략체계 .....	20
나. [사회보장 전략 1_통합돌봄서비스 강화] 목표와 전략 .....	21
1) 사회보장전략 목표설정 근거 .....	21
2) 세부사업 목표설정 근거 .....	21
3) 재원 규모 및 조달 방안 .....	24
다. [사회보장 전략 2_안전·보호 체계구축 강화] 목표와 전략 .....	26
1) 사회보장전략 목표설정 근거 .....	26
2) 세부사업 목표설정 근거 .....	26
3) 재원 규모 및 조달 방안 .....	29
라. [사회보장 전략 3_문화·여가 확대] 목표와 전략 .....	31
1) 사회보장전략 목표설정 근거 .....	31
2) 세부사업 목표설정 근거 .....	31
3) 재원 규모 및 조달 방안 .....	35
마. [사회보장 전략 4_일자리 활성화] 목표와 전략 .....	38
1) 사회보장전략 목표설정 근거 .....	38
2) 세부사업 목표설정 근거 .....	38
3) 재원 규모 및 조달 방안 .....	40
3. 지역사회보장 발전 전략체계 .....	42
가. 지역사회보장 발전 전략체계 .....	42
나. 지역발전 전략 1: 사회보장급여 이용 및 제공 기반 구축 .....	43
1) 현황 및 계획 .....	43
2) 대표과업 1. 위기가구 발굴 .....	45
3) 대표과업 2. 부적정 수급 방지 .....	47
4) 재원 규모 및 조달 방안 .....	49

다. 지역발전 전략 2: 지역사회 민관협력 제고 .....	50
1) 현황 .....	50
2) 대표과업 1. 지역복지네트워크 강화 .....	50
3) 대표과업 2. 상생하는 민관협력 체계 구축 .....	52
4) 재원 규모 및 조달 방안 .....	54
라. 지역발전 전략 3: 지역사회 거버넌스 구축 .....	55
1) 현황 .....	55
2) 대표과업 1. 시·군·구 지역사회보장협의체 활성화 및 지원방안 .....	57
3) 대표과업 2. 읍·면·동 지역사회보장협의체 활성화 및 지원방안 .....	58
4) 재원 규모 및 조달 방안 .....	60
마. 지역발전 전략 4: 지역사회보장 인프라 확충 .....	62
1) 현황 .....	62
2) 대표과업 1. 사회복지환경 개선을 위한 시설 확충 .....	65
3) 대표과업 2. 유니버설 디자인 환경 조성 .....	66
4) 재원 규모 및 조달 방안 .....	68
<b>4. 지역사회보장계획 시행계획 관리체계 .....</b>	<b>70</b>
가. 2025년 세부사업(과업) 관련 입법(조례·지침·규정 등) 지원 계획 .....	70
나. 2025년 시행계획 운영 점검 및 평가 .....	71
1) 시행계획의 모니터링 계획 .....	71
2) 시행계획의 자체평가계획 .....	71
다. 지역사회보장지표 및 통계관리(2025년 연차별 시행계획) .....	72
<b>5. 별첨자료 .....</b>	<b>73</b>
[첨부 1] 지자체 일반현황 .....	73
[첨부 2] 세부 사업 목록 .....	74
[첨부 3] 지자체 사회복지분야 사업 목록 .....	110

# 1. 지역사회보장계획 정책 방향 및 체계

## 가. 목표 및 추진전략

### 1) 목표 및 추진전략별 세부사업

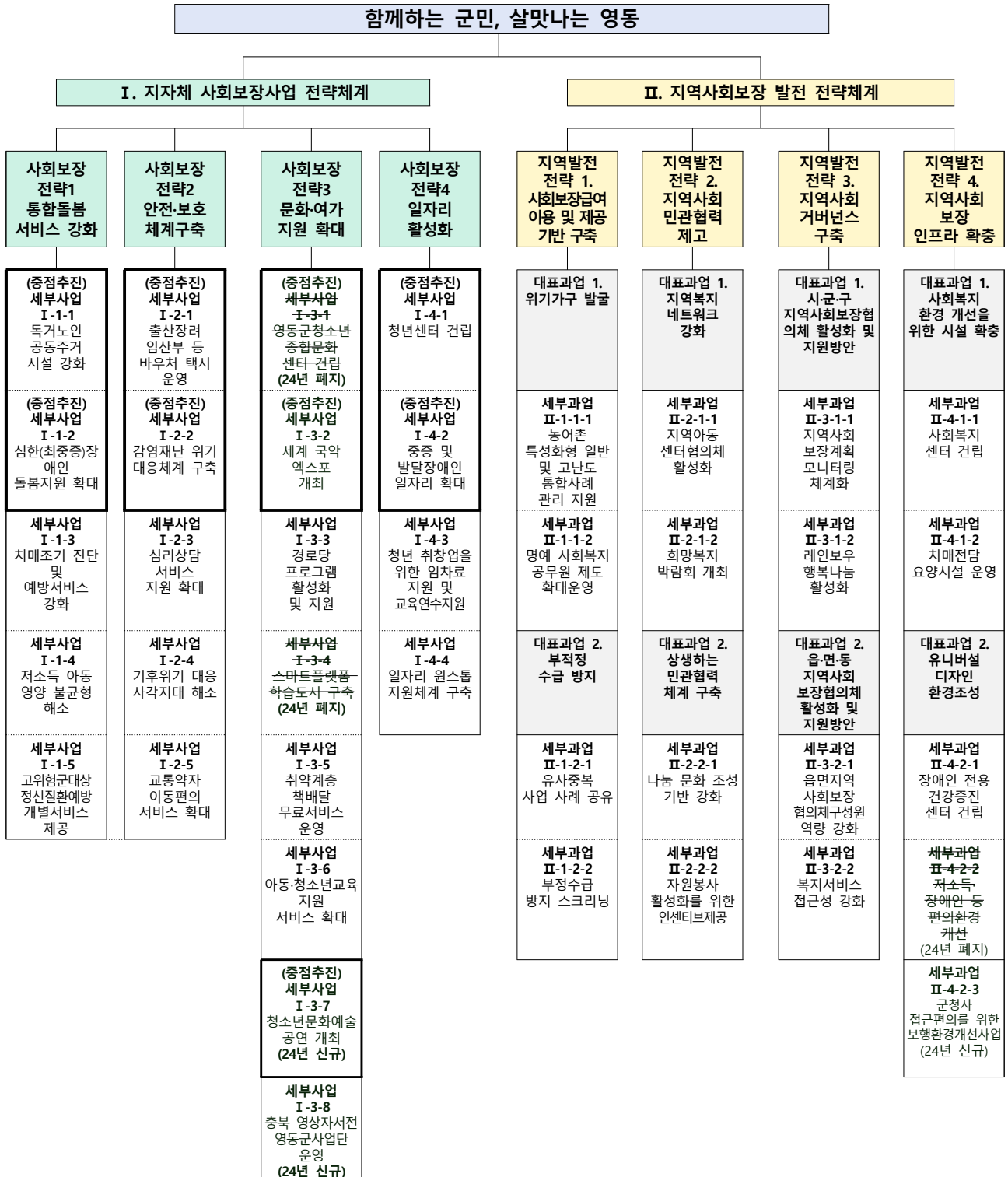

## 2) 목표 및 추진전략별 세부계획

### ■ 총괄현황

구분	I. 지자체 사회보장사업 전략체계			II. 지역사회보장 발전 전략체계		
	추진전략	중점추진사업	세부사업	추진전략	대표과업	세부과업
단위: 개수	4	4	20	4	8	16

사업번호	사업명	민관협력사업 여부(○,×)	성과지표		예산(백만원)		사업변경이력
			성과지표명(단위)	'25년 시행계획 목표	'25년 시행계획 예산		
<b>I. 지자체 사회보장사업 전략체계</b>							
사회보장 전략 1 통합돌봄서비스 강화			추진전략 세부사업 평균 이행율(%)				
I-1-1	(중점추진) 독거노인공동주택 시설 강화	×	독거노인 공동주택시설 운영 개소수(개소)	10개소	17	25년 변경	
I-1-2	(중점추진) 심한(최중증) 장애인 돌봄지원 확대	○	돌봄 지원 증가율(%)	50%(전년대비)	50		
I-1-3	치매조기 진단 및 예방 서비스강화	×	인지훈련 프로그램 수혜율(%)	100%	10		
I-1-4	저소득 아동 영양 불균형 해소	×	아동 대상 상품권 지원율(%)	100%	743	24년 변경 25년 변경	
I-1-5	고위험군 대상 정신질환 예방 개별서비스 제공	×	고위험군 대상 1:1 사례관리 비율(%)	100%	15		
사회보장 전략 2 안전·보호체계 구축			추진전략 세부사업 평균 이행율(%)				
I-2-1	(중점추진) 출산장려 임신부 등 바우처 택시 운영	×	서비스 이용율(%)	100%	500	24년 변경 25년 변경	
I-2-2	(중점추진) 감염재난 위기 대응체계 구축	×	지역의료협의체 운영률(%)	100%	20	24년 변경 25년 변경	
			영동군 방역장비 구축(대)	20대			
I-2-3	심리상담 서비스지원 확대	×	정신건강 상담실 운영 및 전문상담 프로그램 운영 횟수(건)	70건	13	25년 변경	
I-2-4	기후위기 대응 사각지대 해소	×	무더위쉼터, 그늘막, 동장군 대피시설 운영률(%)	100%	105	24년 변경	
			살수차량 운영률(%)				
I-2-5	교통약자 이동편의 서비스 확대	○	특별교통수단 운영 대수(대)	6대	776	24년 변경 25년 변경	
사회보장 전략 3 문화·여가 지원 확대			추진전략 세부사업 평균 이행율(%)				
I-3-1	(중점추진) 영동군 청소년 종합문화센터 건립	×	영동군 청소년 종합문화센터 건립(개소)			24년 폐지	
I-3-2	(중점추진) 세계 국악 엑스포 개최	○	엑스포 관람객 참여율(%)	100%	12,775	25년 변경	
I-3-3	경로당 프로그램 활성화 및 지원	○	마을 단위 경로당 프로그램 운영률(%)	100%	546		
I-3-4	스마트 플랫폼 학습도시 구축	×	평생교육 프로그램 스마트 플랫폼 활용율(%)			24년 폐지	

사업 번호	사업명	민관협력 사업 여부 (○,×)	성과지표		예산(백만원)	사업 변경이력
			성과지표명 (단위)	'25년 시행계획 목표		
I-3-5	취약계층 책배달 무료서비스 운영	×	책 배달 서비스 운영률(%)	100%	2.4	24년 변경 25년 변경
I-3-6	이동·청소년 교육지원 서비스 확대	×	입학축하금 지급 비율(%) 영어캠프 실시율(%) 해외연수 실시율(%)	100%	1,013	24년 변경
I-3-7	(중점추진) 청소년 문화예술 공연 개최	○	청소년 문화예술 공연 개최율 (%)	100%	180	24년 신규 25년 변경
I-3-8	충북 영상자서전 영동군사업단 운영	×	군민 영상자서전 제작 및 업로드율(%)	100%	60	24년 신규 25년 변경
<b>사회보장 전략 4 일자리활성화</b>			추진전략 세부사업 평균 이행율(%)			
I-4-1	(중점추진) 청년센터 건립	×	청년센터 건립 공정률(%)	80%	2,800	24년 변경 25년 변경
I-4-2	(중점추진) 중증 및 발달장애인 일자리 확대	○	중증(발달)장애인 직업훈련 참여율(%)	100%	94	24년 변경
I-4-3	청년 취직업을 위한 입차료지원 및 교육연수 지원	×	청년 창업지원 비율(%)	90%	70	24년 변경 25년 변경
I-4-4	일자리 원스톱 지원체계 구축	×	원스톱 지원체계 통한 취업 연계율(%)	100%	-	24년 변경

## II. 지역사회보장 발전 전략체계

### 지역발전 전략 1. 사회보장급여 이용 및 제공을 위한 기반 구축

<b>대표과업 1. 위기가구 발굴</b>			추진전략 세부사업 평균 이행율 (%)			
II-1-1-1	농어촌 특성화형 일반 및 고난도 통합사례 관리지원	×	통합사례관리 지원 상승률(%)	5%(전년대비)	265	
II-1-1-2	명예 사회복지 공무원 제도 확대 운영	○	복지사각지대 발굴율(%)	5%(전년대비)	-	
<b>대표과업 2. 부정정 수급 방지</b>			추진전략 세부사업 평균 이행율 (%)			
II-1-2-1	유사중복 사업 사례 공유	○	유사중복 지원 방지 이행율(%)	100%	-	
II-1-2-2	부정수급 방지 스크리닝	×	복지급여 부정(과오)수급 환수율(%)	95%	-	

### 지역발전 전략 2. 지역사회 민관협력 제고

<b>대표과업 1. 지역복지 네트워크 강화</b>			추진전략 세부사업 평균 이행율 (%)			
II-2-1-1	지역아동센터 협의체 활성화	○	지역아동센터 협의체 회의 참여율(%)	100%	0.49	24년 변경
II-2-1-2	희망복지 박람회 개최	○	주민 참여율(%)	5%(전년대비)	55	
<b>대표과업 2. 상생하는 민관협력체계 구축</b>			추진전략 세부사업 평균 이행율 (%)			
II-2-2-1	나눔 문화 조성 기반 강화	○	전년 모금액 대비 증가율(%)	5%(전년대비)	0.5	24년 변경
II-2-2-2	자원봉사 활성화를 위한 인센티브 제공	○	자원봉사 참여율(%)	5.5%	9	

사업 번호	사업명	민관협력 사업 여부 (○,×)	성과지표		예산(백만원)		사업 변경이력
			성과지표명 (단위)	'25년 시행계획 목표	'25년 시행계획 예산		
<b>지역발전 전략 3. 지역사회 거버넌스 구축</b>							
<b>대표과업 1. 시·군·구 지역사회보장협의체 활성화 및 지원 방안</b>			추진전략 세부사업 평균 이행율(%)				
II-3-1-1	지역사회 보장계획 모니터링 체계화	○	복지모니터링 운영률(%)	100%	-		24년 변경
II-3-1-2	레인보우 행복나눔 활성화	○	후원 대상 지원율(%)	10%(전년대비)	180		
<b>대표과업 2 읍·면·동 지역사회보장협의체 활성화 및 지원 방안</b>			추진전략 세부사업 평균 이행율(%)				
II-3-2-1	읍면지역 사회보장 협의체 구성원 역량 강화	○	복지리더 양성율(%)	100%	2		
II-3-2-2	복지서비스 접근성 강화	○	영동복지종합 안내소 설치 (개소)	1개소	-		24년 변경
<b>지역발전 전략 4. 지역사회보장 인프라 확충 지원</b>							
<b>대표과업 1. 사회복지환경 개선을 위한 시설 확충</b>			추진전략 세부사업 평균 이행율(%)				
II-4-1-1	사회복지센터 건립	×	사회복지센터 건립 공정률(%)	시행계획 수립 및 공사 착공	2,500		24년 변경 25년 변경
II-4-1-2	치매전담요양시설 운영	×	이용자 이용률(%)	80%	-		24년 변경 25년 변경
<b>대표과업 2. 유니버설 디자인 환경 조성</b>			추진전략 세부사업 평균 이행율(%)				
II-4-2-1	장애인 전용 건강증진센터 건립	×	장애인 전용 건강증진센터 설치 공정률(%)	시행계획 수립 및 공사 착공	2,500		24년 변경 25년 변경
II-4-2-2	저소득 장애인 등 편의환경 개선	×	저소득 장애인 등 편의환경 개선율(%)				24년 폐지
II-4-2-3	군청사 접근편의를 위한 보행환경 개선사업	×	보행환경 개선사업 공정율(%)	준공	3,033		24년 신규

### 3) 부서별 세부사업(과업) 관리 체계

- 총괄현황: 1개 실, 2개 국, 1개 소, 12개 과, 36개 세부사업

실·국·소	과	세부사업(과업) 명	비고
행정북관광지국	주민복지과	I-1-1. 독거노인 공동주거시설 강화	
		I-1-2. 심한(최중증) 장애인 돌봄지원 확대	
		I-3-3. 경로당 프로그램 활성화 및 지원	
		I-4-2. 중증 및 발달장애인 일자리 확대	
		II-1-1-1. 농어촌특성화형 일반 및 고난도 통합사례 관리 지원	
		II-1-1-2. 명예 사회복지공무원 제도 확대운영	
		II-1-2-1. 유사중복사업 사례 공유	
		II-1-2-2. 부정수급방지 스크리닝	
		II-2-1-2. 희망복지박람회 개최	
		II-2-2-1. 나눔 문화 조성 기반 강화	
		II-3-1-1. 지역사회보장계획 모니터링 체계화	
		II-3-1-2. 레인보우 행복나눔 활성화	
		II-3-2-1. 읍면지역사회보장협의체 구성원 역량 강화	
		II-3-2-2. 복지서비스 접근성 강화	
	II-4-1-2. 치매전담요양시설 운영		
	가족행복과	I-1-4. 저소득 아동 영양 불균형 해소	
		I-3-1. 영동군 청소년종합문화센터 건립	'24년 폐지
		I-3-4. 스마트 플랫폼 학습도시 구축	'24년 폐지
		I-3-5. 취약계층 책 배달 무료서비스 운영	
		I-3-6. 아동·청소년 교육지원서비스 확대	
		I-3-7. 청소년 문화예술 공연 개최	'24년 신규
		I-3-8. 충북 영상자서전 영동군사업단 운영	'24년 신규
		II-2-1-1. 지역아동센터 협의체 활성화	
행정과	II-2-2-2. 자원봉사 활성화를 위한 인센티브 제공		
국악문화체육과	I-3-2. 세계 국악 엑스포 개최		
민원과	II-4-2-3. 군청사 접근편의를 위한 보행환경 개선사업	'24년 신규	
미래기획실	미래전략과	I-4-1. 청년센터 건립	
	경제과	I-4-3. 청년 취.창업을 위한 임차료 지원 및 교육·연수 지원	
	경제과	I-4-4. 일자리 윈스톱 지원체계 구축	
	농촌신활력과	II-4-1-1. 사회복지센터 건립	
	농촌신활력과	II-4-2-1. 장애인 전용 건강증진센터 건립	
농산업건설국	건설교통과	I-2-1. 출산장려 임산부 등 바우처 택시 운영	
	건설교통과	I-2-5. 교통약자 이동편의 서비스 확대	
	재난안전과	I-2-4. 기후위기 대응 사각지대 해소	
	도시건축과	II-4-2-2. 저소득·장애인 편의환경 개선	'24년 폐지
보건소	보건행정과	I-2-2. 감염재난 위기 대응체계 구축	
	건강증진과	I-1-3. 치매조기진단 및 예방서비스 강화	
	건강증진과	I-1-5. 고위험군 대상 정신질환 예방 개별서비스 제공	
	건강증진과	I-2-3. 심리상담서비스 지원 확대	



나. 복지여건 변화 및 핵심과제

1) 2025년 시행계획 핵심 변화

사업 번호	사업명	신규·변경·폐지·제외 내용			변경사유	지역사회보장 협의체 심의여부 (일자)	보건복지부 사회보장 신설변경 협의절차 이행여부 (일자/문서번호)
		유형	변경전	변경후			
I-1-1	독거노인 공동주거 시설 강화	변경	(사업내용) 공동주거시설 리모델링 (성과지표) 리모델링 3개소	(사업내용) 공동주거시설 운영 (성과지표) 운영 10개소	② 자원 및 예산 변화	○ (2024. 11. 4.)	X (협의대상 아님)
I-1-4	저소득 아동 영양 불균형 해소	변경	(사업예산) 준비비율 89% (지원단가) 9,000원	(사업예산) 준비비율 95% (지원단가) 9,500원	② 자원 및 예산 변화	○ (2024. 11. 4.)	X (협의대상 아님)
I-2-1	출산장려 임신부 등 바우처 택시 운영	변경	(사업대상) 등록장애인 (지원금액) 1인당 1개월 3만원	(사업대상) 중증보행장애인 중 휠체어 미사용자 (지원금액) 1인당 1개월 10만원	① 수요변화 ② 자원 및 예산 변화	○ (2024. 11. 4.)	X (협의대상 아님)
I-2-2	감염재난 위기 대응체계 구축	변경	(성과지표) 영동군 방역장비 구축 비율 (단위: %)	(성과지표) 지역의료협의체 운영률(단위: %), 영동군 방역장비 구축(단위: 대)	⑦ 기타 (사유:지표 현실화)	○ (2024. 11. 4.)	X (협의대상 아님)
I-2-3	심리상담서비스 지원 확대	변경	(성과지표) 전문상담 프로그램 운영률 (단위: %)	(성과지표) 정신건강 상담실 운영 및 전문상담 프로그램 운영 횟수(단위: 건)	⑦ 기타 (사유:지표 현실화)	○ (2024. 11. 4.)	X (협의대상 아님)
I-2-5	교통약자 이동편의 서비스 확대	변경	(사업대상) 장애인	(사업대상) 중증보행장애인 / 노인, 임신부 등 교통약자 중 대중교통 이용이 불가능한 자	① 수요변화	○ (2024. 11. 4.)	X (협의대상 아님)
I-3-2	세계 국악엑스포 개최	변경	(사업예산) 11,000백만원	(사업예산) 12,775백만원	② 자원 및 예산 변화	○ (2024. 11. 4.)	X (협의대상 아님)
I-3-5	취약계층 책 배달 무료서비스 운영	변경	(성과목표) 400건	(성과목표) 100건	① 수요변화	○ (2024. 11. 4.)	X (협의대상 아님)
I-3-7	청소년 문화예술 공연 개최	변경	(성과지표) 청소년 문화예술 공연 지원 개최 횟수 (지표정의) (개최 횟수/목표 횟수) × 100	(성과지표) 청소년 문화예술공연 개최율 (지표정의) (개최공연수 / 공연기획건수) × 100	⑦ 기타 (사유:지표 현실화)	○ (2024. 11. 4.)	X (협의대상 아님)

사업 번호	사업명	신규-변경-폐지-제외 내용			변경사유	지역사회보장 협의체 심의여부 (일자)	보건복지부 사회보장 신설변경 협의절차 이행여부 (일자/문서번호)
		유형	변경전	변경후			
I-3-8	충북 영상자서전 영동군사업단 운영	변경	(사업명) 디지털 군민 영상 자서전 (사업내용) 디지털 군민 영상 자서전 프로그램 운영	(사업명) 충북 영상자서전 영동군사업단 운영 (사업내용) 영동군민 대상 영상자서전 제작	① 수요변화	○ (2024. 11. 4.)	X (협의대상 아님)
I-4-1	청년센터 건립	변경	(사업비) 1,400백만원 (성과지표) 청년센터 건립	(사업비) 2,800백만원 (성과지표) 청년센터 건립 공정률	② 자원 및 예산 변화 ⑦ 기타 (사유:지표 현실화)	○ (2024. 11. 4.)	X (협의대상 아님)
I-4-3	창업지원으로 청년의 안정적인 지역정착 유도	변경	(사업명) 청년 취.창업을 위한 임차료 지원 및 교육 연수 지원 (사업내용) 컨설팅 지원	(사업명) 창업지원으로 청년의 안정적인 지역정착 유도 (사업내용) 예비창업자 창업자금지원	① 수요변화	○ (2024. 11. 4.)	X (협의대상 아님)
II-4-1-1	사회복지센터 건립	변경	(성과지표) 사회복지센터 건립 개소 (성과목표) 시행계획 승인 (지표정의) 사회복지센터 건립계획에 따른 센터 개소	(성과지표) 사회복지센터 건립 공정률 (성과목표) 시행계획 수립 및 공사착공 (지표정의) 사회복지센터 건립계획에 따른 시행계획 수립 공정률	⑦ 기타 (사유:지표 현실화)	○ (2024. 11. 4.)	X (협의대상 아님)
II-4-1-2	치매전담요양시설 운영	변경	(성과지표) 치매전담요양시 설 운영/이용자 이용률	(성과지표) 이용자 이용률	⑦ 기타 (사유:지표 현실화)	○ (2024. 11. 4.)	X (협의대상 아님)
II-4-2-1	장애인 전용 건강증진센터 건립	변경	(성과지표) 장애인 전용 건강증진센터 설치 (성과목표) 시행계획 승인 및 사업발주 (지표정의) 장애인 전용 건강증진센터 설치 수	(성과지표) 장애인 전용 건강증진센터 설치 공정률 (성과목표) 시행계획 수립 및 공사착공 (지표정의) 장애인전용건강 증진센터 건립계획에 따른 시행계획 수립 공정률	⑦ 기타 (사유:지표 현실화)	○ (2024. 11. 4.)	X (협의대상 아님)

## 2) 2025년 지역사회 여건 및 핵심과제

### □ 지역여건 분석

#### ○ 영동군 연혁

- 영동군의 신라 초기 길동이라 불리어 오다가 통일신라 경덕왕 당시에 영동으로 칭하여져, 고려 현종 9년(1018년) 경상도 상주에 소속되었다가 조선 태종 13년(1413년) 충청도로 이속되었음
- 고종 32년(1895년) 영동군이라 칭하고 12개면을 두었고, 1914년 황간군, 옥천군, 상주군 일부를 합병하여 11개 면으로 개편하였으며, 2024년 현재 1읍 10면이 설치되어 있음

#### ○ 위치와 환경

- 남한의 중앙에 위치하고 있는 영동군은 위도상으로 동경 127°04', 북위 36°01' ~ 36°19'에 있음. 충청북도 최남단에 있으며 동쪽은 경상북도 김천시·상주시, 서쪽은 충청남도 금산군, 남쪽은 전라북도 무주군, 북쪽은 옥천군과 접해 있음. 대도시와의 거리를 보면 서울까지 193.8km, 청주까지 74.2km, 대전까지 41.5km, 대구 95.9km, 부산 234.2km, 광주 212.2km, 원주 284.1km 등 임



자료: 영동군 홈페이지(2024)

#### ○ 인구사회학적 현황

- 2024년 9월기준 총인구수는 44,424명으로, 매년 감소추세를 보이고 있음 최근 4개년('20년~'23년)간 총3,782명이 감소하였음

- 연도별 인구증가와 감소의 요인은 여러 가지 복합 요인(전입, 전출, 출생, 사망, 등록 및 말소, 인구증가 정책, 주변지역 환경 등)의 영향을 받고 있으며, 우리군의 인구는 자연적인 인구 증감 요인인 출생을 감소와 고령인구의 사망이 해마다 평균 524명의 인구 감소 요인으로 작용하고 있음

〈표 1〉 인구추이

[단위: 명. %]

연도	세대수	인구수			인구증가율	세대당인구	비고
		합계	남	여			
2020	24,414	47,475	23,624	23,851	-2.6	2.0	
2021	23,813	45,773	22,810	22,963	-3.7	2.0	
2022	23,794	44,956	22,486	22,470	-1.8	1.9	
2023	23,722	44,915	22,146	22,049	-0.1	1.9	
2024	23,729	43,680	21,969	21,711	-2.8	1.8	9월기준

자료: 영동군 홈페이지(통계연보), 통계청(행정구역별 주민등록세대수, 행정구역별, 성별 인구수/시군구)

- 영동군의 출생아 수는 2023년 기준으로 104명이며, 2017년 대비 195명(65.22%)이 감소하였고 전년 130명 대비 26명(20%) 감소함
- 합계출산율은 2017년 1.621%에서 2023년 0.866%로 0.755% 감소함

〈표 2〉 연도별 출생아 수

[단위: 명. %]

구분	2017	2018	2019	2020	2021	2022	2023	비고
출생아수	299	285	221	216	159	130	104	
합계출산율	1.621	1.575	1.325	1.364	1.114	0.998	0.866	

자료: 통계청(시군구/출생아수, 합계출산율)

- 반면, 만65세이상 고령자는 2023년 16,161명으로, 매년 적게는 1%에서 많게는 3% 이상 증가하고 있는 추세임

〈표 3〉 65세이상 고령자 현황

[단위: 명. %]

구분	2017	2018	2019	2020	2021	2022	2023	비고
고령자수	14,111	14,373	14,601	15,082	15,295	15,767	16,161	
비율	28.1	28.9	30.0	31.8	33.4	35.1	36.6	

자료: 통계청(고령인구비율)

- 주요 연령계층별 변화를 보면, 2022년 대비 유소년인구와 생산연령인구는 각각 515명(△15.1%)과 1,834명(△6.9%) 감소하였고 반면, 고령인구는 852명(5.5%) 증가하였음

〈표 4〉 주요 연령계층별 인구 변화

[단위: 명]

2022			2024			비고
유소년인구 (0~14세)	생산연령인구 (15~64세)	고령인구 (65세이상)	유소년인구 (0~14세)	생산연령인구 (15~64세)	고령인구 (65세이상)	
3,414	26,392	15,539	2,899	24,558	16,391	

자료: 2024년 충청북도지역사회보장지표(표II-5)

- 전체인구는 감소추세에 있으나 기초생활보장 수급인구는 2020년 2,177명 대비 2022년 2,658명으로 481명(22.09%) 증가하였음. 이는 인구구조의 변화와 수급자 책정 기준 완화 등에 기인하는 것으로 보임.

〈표 5〉 국민기초생활보장 수급인구

[단위: 명, %]

연도	영동군 인구 (A)	영동군 수급인구 (B)	인구 대비 수급인구 비율 (B/A*100)
2020	47,736	2,177	4.6
2021	46,316	2,599	5.6
2022	45,345	2,658	5.9

자료: 영동군 홈페이지(취약계층통계)

- 영동군의 장애인 인구는 전체인구 대비 9%대를 유지하고 있음

〈표 6〉 장애인 인구

[단위: 명, %]

연도	영동군 인구 (A)	영동군 장애인인구 (B)	비율 (B/A*100)
2020	47,736	4,496	9.4
2021	46,316	4,516	9.8
2022	45,345	4,380	9.7

자료: 영동군 홈페이지(취약계층통계)

## □ 사회보장관련 욕구

### ○ 아동 돌봄

- 아동 양육부담 및 발달문제로 인한 어려움을 살펴본 결과, 어려움을 경험한 경우가 94.4%로 대부분의 주민들이 이에 해당하는 것으로 나타남.
- 아동의 발달 문제로 인한 어려움으로 응답자의 55.2%는 외부지원 및 서비스가 필요하다고 인식하였으며 아동의 양육부담 및 발달문제로 인한 어려움이 영동군 출산률 저하의 주요 요인으로 판단 됨.
- 아동 돌봄 시에 느끼는 어려움 중에서는 경제활동으로 인한 양육 시간 부족(3.53점)이 가장 많았으며, 시설 및 서비스 부족으로 인한 서비스 필요성 체감(3.99점)이 가장 높아 양육 시설의 확대와 서비스 제공의 활성화로 영동군민의 양육과 아동 돌봄에 대한 부담을 감소시킬 필요가 있음.

### ○ 노인 돌봄

- 노인 돌봄으로 인한 어려움 경험 정도는 신체적·정신적 부담(86.9%), 돌봄시설 및 서비스의 부족(84.1%), 건강 관련 응급상황 대처(84.7%), 돌봄 비용 부담(83.4%), 재난 관련 대처의 어려움(83.15%), 이동 및 외출의 어려움(80.3%), 가사 활동의 어려움(77.6%), 개인 위생관리의 어려움(74.7%)의 순으로 나타남
- 노인 돌봄 관련 서비스 중 개인위생관리지원서비스, 가사지원 서비스에 대하여 50%정도가 잘 모르고 있었으며, 응급상황 대처서비스, 돌봄 비용 지원서비스에 대해서는 대체적으로 잘 모르고 있어 이에 대한 지원과 홍보 등의 맞춤형 대책이 필요함.
- 영동군은 노인 인구의 비율이 매우 높고 점차 증가하고 있으므로 노인을 지원하기 위한 정책과 사회보장제도 특히, 독거노인 주거서비스 강화와 치매노인 예방 및 돌봄 서비스 강화 등이 필요함.

### ○ 장애인 돌봄

- 장애인 돌봄으로 인한 어려움 경험 정도는 건강 관련 응급상황 대처의 어려움(85.7%) 개인 위생관리의 어려움(84%), 가사 활동의 어려움(84%), 이동 및 외출의 어려움(84%) 등으로 나타남.
- 신체적, 정신적 부담(84.0%), 돌봄시설 및 서비스 부족(82.6%), 돌봄비용부담(80.9%), 장애아동돌봄 부담(80.6%)을 경험한 경우도 높은 것으로 나타났으며 장애인 돌봄 관련 외부지원 및 서비스의 필요성이 매우 높음.
- 영동군은 장애인 돌봄에 대한 서비스 부족에 대응하고 비용 부담 등을 완화하기 위해 장애인 돌봄 인력을 충원하고 특히, 최종중 장애인을 수용할 수 있는 기관 및 장애인 시설의

구축과 돌봄 지원을 확대해야 함.

### ○ 정신 건강

- 정신 건강 관련 어려움 경험 정도는 정신 건강증진의 어려움(23.4%), 중증정신질환으로 인한 어려움(23.4%), 중독으로 인한 어려움(6.8%) 등으로 나타남.
- 트라우마로 인한 어려움은 7.4%, 자살 관련 문제로 인한 어려움은 6.6%가 경험이 있는 것으로 나타남.
- 특히 정신 건강 관련 어려움을 경험한 정도나 정신 건강 관련 외부지원, 사회보장 지원, 서비스의 필요성 등을 많이 느끼는 대상이 중장년층을 포함한 노년층에서 많이 나타났으며, 서비스를 이용하거나 향후 이용할 의향이 있다고 함.
- 대상자들을 지속적으로 관리할 수 있도록 찾아가는 서비스의 일환으로 치매 조기 진단 및 치료 연계가 필요하며 정신적 어려움이 있는 대상자를 중심으로 고위험군 대상 정신질환 예방 서비스 및 개별 서비스 등을 통해 지역주민들의 정신건강을 더욱 증진시키고 정신질환 예방에 힘을 필요로 있음.

### ○ 신체 건강

- 신체적 건강 관련 어려움 경험 정도를 살펴보면 신체적 질환으로 인한 어려움보다 일상적인 신체 건강관리의 어려움을 경험한 경우가 더 많았음.
- 신체적 건강관리 외부지원 및 서비스의 경우 일상적인 신체 건강관리의 어려움(68.0%), 신체적 질환으로 인한 어려움(47.1%)과 모두 서비스 필요성이 높은 것으로 나타남.
- 영동군민들이 신체건강을 증진시키고 유지, 관리할 수 있도록 건강관련 교육으로 질병예방을 위한 건강관련 사전교육 활성화 및 이를 위한 정책 및 제도를 마련해야 함.

### ○ 기초 생활 유지

- 기초 생활 유지 관련 하여 생계비 부족(49.1%),가계재정 관리의 어려움(46.2%), 의료비 부족(42.6%),냉난방비 부족(41.9%),교육비 부족(38.6%),주거비 부족(37.7%) 순으로 나타남.
- 기초 생활 유지의 어려움을 경험한 인원이 50%에 가깝다는 점은 향후 심각한 복지사각지대 문제를 초래할 가능성이 있음.
- 영동군은 복지 사각지대 및 취약계층 지원을 위해 레인보우 행복나눔 기금을 마련하여 지원하고 있으나 턱없이 부족한 상태임. 영동군민들의 자발적인 나눔 실천 및 나눔 문화 활성화를 위해 민관협력을 통한 지속적인 후원자 발굴과 관리를 위한 시스템 구축과 정책적인 인센티브 지원이 필요함.

### □ 핵심과제 도출

- **아동, 노인, 장애인 대상 맞춤형 돌봄서비스 강화와 통합관리시스템 구축 마련**
  - 노인인구는 전체인구의 35%를 상회하고 있으며 그중 독거노인의 비율이 전체노인가구의 49.3%에 이르고 있음에 따라 독거노인에 대한 지원확대 필요성 있음.
  - 장애인 인구도 전체인구의 10%에 달하고 있으며, 그중 60세이상 장애인이 80%이상으로 노령장애인에 대한 다각적 지원책 마련이 필요한 상황이며, 저소득 아동에 대한 지원도 필요함.
  - 이에, 독거노인 공동주거시설 강화와 최중증 장애인 돌봄지원확대, 치매조기진단 및 예방을 위한 프로그램, 저소득 아동에 대한 급식지원, 자살고위험군을 대상으로 하는 사례관리 사업의 추진 등을 내용으로 하는 다양한 사업을 통해 돌봄이 필요한 주민들의 삶의 질이 향상 될 것으로 기대됨.
  
- **취약계층과 사회적 약자를 대상으로 한 안전·보호 체계 강화**
  - 영동군은 지리적 특성 상 읍면간의 거리가 멀고 대중교통 여건이 열악한 편으로, 임산부, 장애인등의 교통편의를 위한 대책을 마련하기 위해 노력하고 있으며, 코로나-19 팬데믹 위기 이후 감염재난 위기에 대응하기 위한 방역장비 구축, 기후위기에 대응하기 위한 다양한 사업과, 지역사회육구조사 결과 정신건강 관련 서비스의 필요성 제기에 따라 다양한 심리상담 서비스지원을 확대함으로써 사회적 안전·보호체계가 공고해 질 것으로 기대 됨.
  
- **청소년, 노인과 사회적 약자 등을 위한 교육문화, 예술, 여가 지원 확대**
  - 마을 단위의 경로당 프로그램을 활성화하고 개방형 경로당을 운영하여 경로당, 마을회관, 빈집 등을 활용한 마을 단위의 배움 기회 제공이 필요함. 프로그램 중복 지원을 방지하고 주민자치 프로그램으로 운영 제안이 필요하며 지역 내 대학, 단체 등 인적 인프라의 활용을 통해 지원방안을 모색해야 함. 또한 지역주민에 대한 복지서비스의 접근성 강화가 필요함.
  - 청소년들의 육구조사 결과 방과 후 시간을 보낼 수 있는 공간이 필요하다고 나타났으며 지역 내 청소년들이 문화적, 지리적 접근성으로 인한 문화적 사각지대에 놓인 것으로 판단되어 영화관, 도서관, 문화의 집이 합쳐진 형태의 청소년 전용 쉼터 및 문화공간을 확보, 구축할 필요가 있음.
  - 청소년 문화혜택의 필요성이 커짐에 따라 청소년 공연개최사업을 추진하여 관내 공연장을 활용하여 청소년이 선호하는 대형공연을 연 2회 추진
  - 영동 지역의 문화적 특성을 살리고 예술, 문화 인프라에 대한 활성화 방안 필요에 따라 지역축제와 예술이 접목된 놀이마당 등의 관광 계획을 제안하고 2025년 국악엑스포 개최를 위한 준비가 함께 이루어지고 있음.
  - 평생학습의 확대를 위해 실시한 온라인 화상강의를 통한 스마트 플랫폼 학습도시 구축사업은 코로나-19 종식에 따라 필요성이 약화되어 폐지하고, 취약계층에 대한 책배달서비



스사업은 대상자를 실제 소외계층으로 대상자를 축소하여 운영할 예정이나, 군민 영상자서전 제작 사업을 신규 추진하여 군민의 자아실현 욕구를 충족시키고 삶의 가치를 되돌아봄으로써 자긍심을 고취시킬 수 있을 것으로 기대 됨.

- 아울러, 아동·청소년에 대한 교육지원을 위한 초·중·고 입학축하금을 지원하고, 영어캠프를 연1회, 해외연수를 100명을 대상으로 실시하여 공동체적 교육환경을 조성하고자 함.

#### ○ 청년 및 장애인, 노인, 여성, 소상공인 등 일자리 창출 및 윈스톱 체계의 구축

- 영동군은 인구 감소 및 고령화에 따라 인력 부족으로 인하여 인력 지원이 필요한 상황이지만, 한편으로는 청년들의 일자리는 부족한 편으로, 대상자별 맞춤형 일자리 연계를 통해 이를 해소해야 함.
- 청년센터 건립을 추진하여 청년일자리 창출의 인프라를 구축하고, 중증·발달장애인에 대한 직업훈련과 취업연계를 통한 일자리 확대와 청년창업자에 대한 임차료와 창업자금 지원으로 일자리 복지 수요에 대응하고 청년의 안정적인 지역정착을 유도하고자 함.

### 3) 상위 계획 및 기타 계획과의 연계성

#### (1) 제3차 사회보장 기본계획('24~'28)과의 연계성

- 3차 사회보장기본계획은 ‘약자부터 촘촘하게, 지속가능한 복지국가’의 비전과 ‘국민 삶의 질 향상, 사회통합 증진’을 목적으로 2023년 12월에 수립되었으며, ‘누구도 소외되지 않는 약자복지’, ‘누구나 누리는 양질의 사회서비스’, ‘다음 세대와 상생하는 사회보장’을 핵심목표로, ‘약자부터 두터운 복지’, ‘전생애 사회서비스 고도화’, ‘사회보장체계 혁신’의 세가지 전략을 제시하였음.
- 첫 번째 전략인 ‘약자부터 두터운 복지’는 위기에 직면한 사회적 약자를 보호하고, 새로운 취약계층의 복지수요를 발굴·지원하며, 변화하는 사회적 위험에 대한 대응을 강화하고자 하는 전략으로 영동군 2024년 연차별 시행계획의 사회보장전략 1 ‘통합돌봄서비스 강화’의 3개사업, 사회보장전략 2 ‘안전·보호체계 구축’의 1개 사업, 사회보장전략 4 ‘일자리 활성화’의 2개 사업, 지역발전 전략 1 ‘사회보장급여이용 및 제공기반 구축’의 3개 과업, 지역발전 전략 3 ‘지역사회 거버넌스 구축’의 1개 과업, 지역발전 전략 4 ‘지역사회보장 인프라 확충’의 1개 과업과 연계되며,
- 두 번째 전략인 ‘전생애 사회서비스 고도화’는 수요맞춤형 사회서비스를 실현하고 공급 기반 혁신으로 사회서비스의 품질을 제고, 이용자 중심의 사회서비스 전달체계를 구축하고자 하는 전략으로 사회보장전략 1 ‘통합돌봄서비스 강화’의 2개사업, 사회보장전략 2 ‘안전·보호체계 구축’의 5개 사업, 사회보장 전략 3 ‘문화·여가 지원 확대’의

- 5개 사업, 지역발전 전략 1 ‘사회보장급여이용 및 제공기반 구축’의 3개 과업, 지역발전 전략 2 ‘지역복지 네트워크 강화’의 3개 과업, 지역발전 전략 3 ‘지역사회 거버넌스 구축’의 1개 과업, 지역발전 전략 4 ‘지역사회보장 인프라 확충’의 1개 과업과 관련됨.
- 마지막 전략인 ‘**사회보장체계 혁신**’ 전략은 지속가능한 사회보험 개혁과 사회보장제도의 통합관리, 기술 기반 서비스·행정체계의 도입을 위한 전략으로 사회보장 전략 4 ‘일자리활성화’의 2개 사업, 지역발전 전략 3 ‘지역사회 거버넌스 구축’의 2개 과업, 지역발전 전략 4 ‘지역사회보장 인프라 확충’의 1개 과업과 연계하였음.
  - 사회보장기본계획과 지역사회보장계획은 사회보장 시스템을 효과적으로 운영하고 국민의 복지와 안녕을 증진하기 위한 중요한 요소로 위와 같이 2024년 연차별 시행계획에서는 각 사업들을 연계해 목표를 공유하고 일치시켜 체계적으로 관리하고자 하였음.

## (2) 기타 중장기 계획과의 연계성

- 기타 중장기 계획과 지역사회보장계획간의 연계는 사회적, 경제적, 환경적 측면에서 지역사회 발전을 지원하는데 중요한 요소로 효과적인 사회정책 수립 및 실행을 위해 「사회서비스 지원 및 사회서비스원 설립·운영에 관한 법률」에 의해 수립된 ‘제1차 사회서비스 기본계획(2024~2028)’, 「지역보건법」에 따라 수립하는 ‘제8기 지역보건의료계획(2023~2026)’, 「장애인복지법」에 따라 수립된 ‘제6차 장애인정책종합계획(2023~2027)’, 「농어촌주민의 보건복지 증진을 위한 특별법」에 따라 수립된 ‘제4차 농어촌보건복지기본계획(2020~2024)’, 「청소년기본법」에 따라 수립된 ‘제7차 청소년정책 기본계획(2023~2027)’, 「평생교육법」에 따라 수립된 ‘제5차 평생교육진흥기본계획(2023~2027)’, 「주민복지서비스개편추진단의 설치 및 운영에 관한 규정」에 의한 ‘찾아가는 보건복지서비스 기본계획’, 「노인장기요양보험법」에 따른 ‘제3차 장기요양 기본계획(2023~2027)’ 영동군 ‘민선8기 공약사업’, ‘2030 영동군중장기발전계획’, 농림축산식품부-영동군 간 ‘농촌협약’ 등 기타 중장기 계획과 연계하여 데이터와 정보를 공유하고 목표 및 성과를 모니터링하여 체계적으로 관리하고자 하였음.

### (3) 제3차 사회보장 기본계획('24~'28) 및 기타 계획과의 연계도

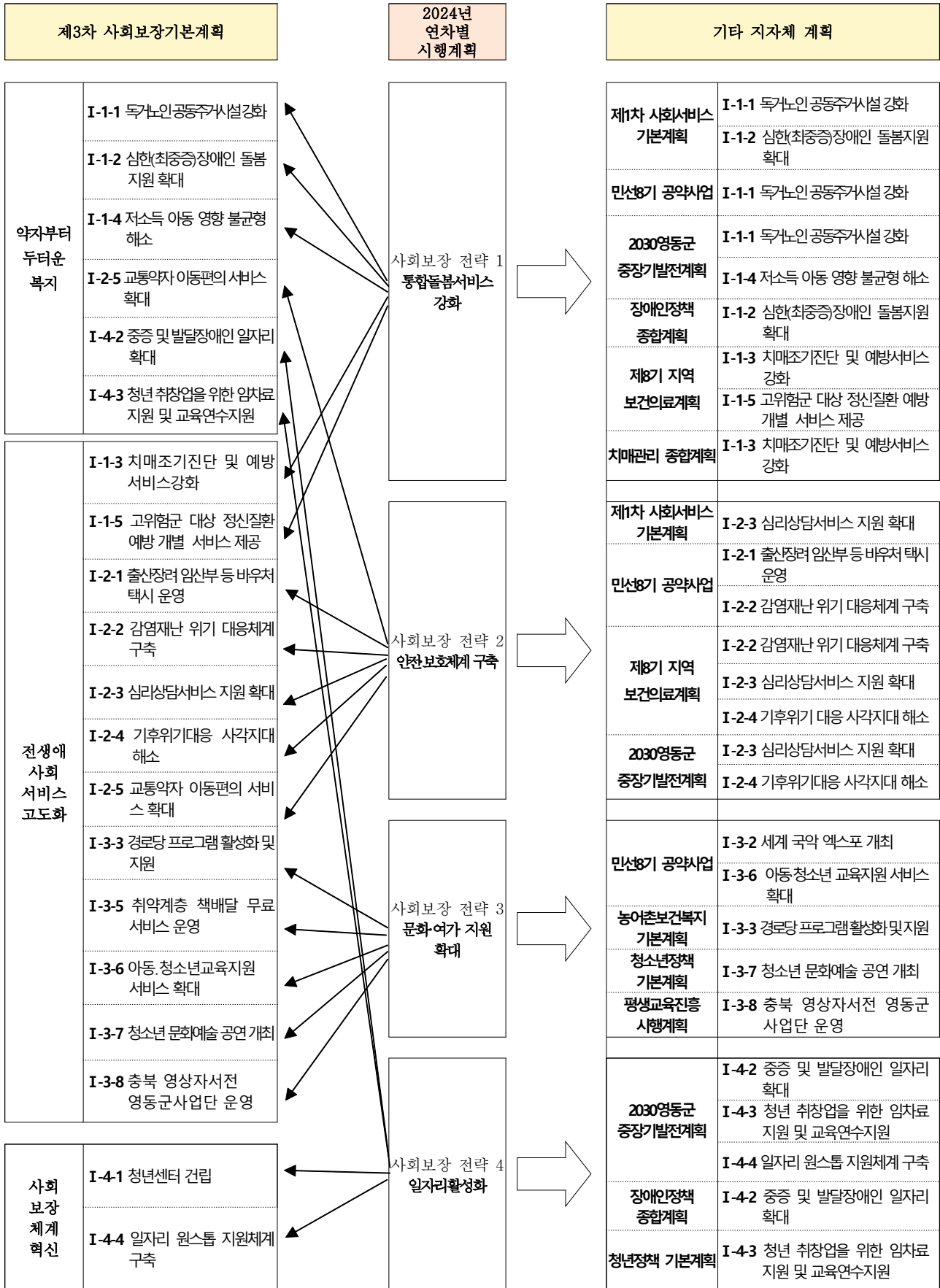

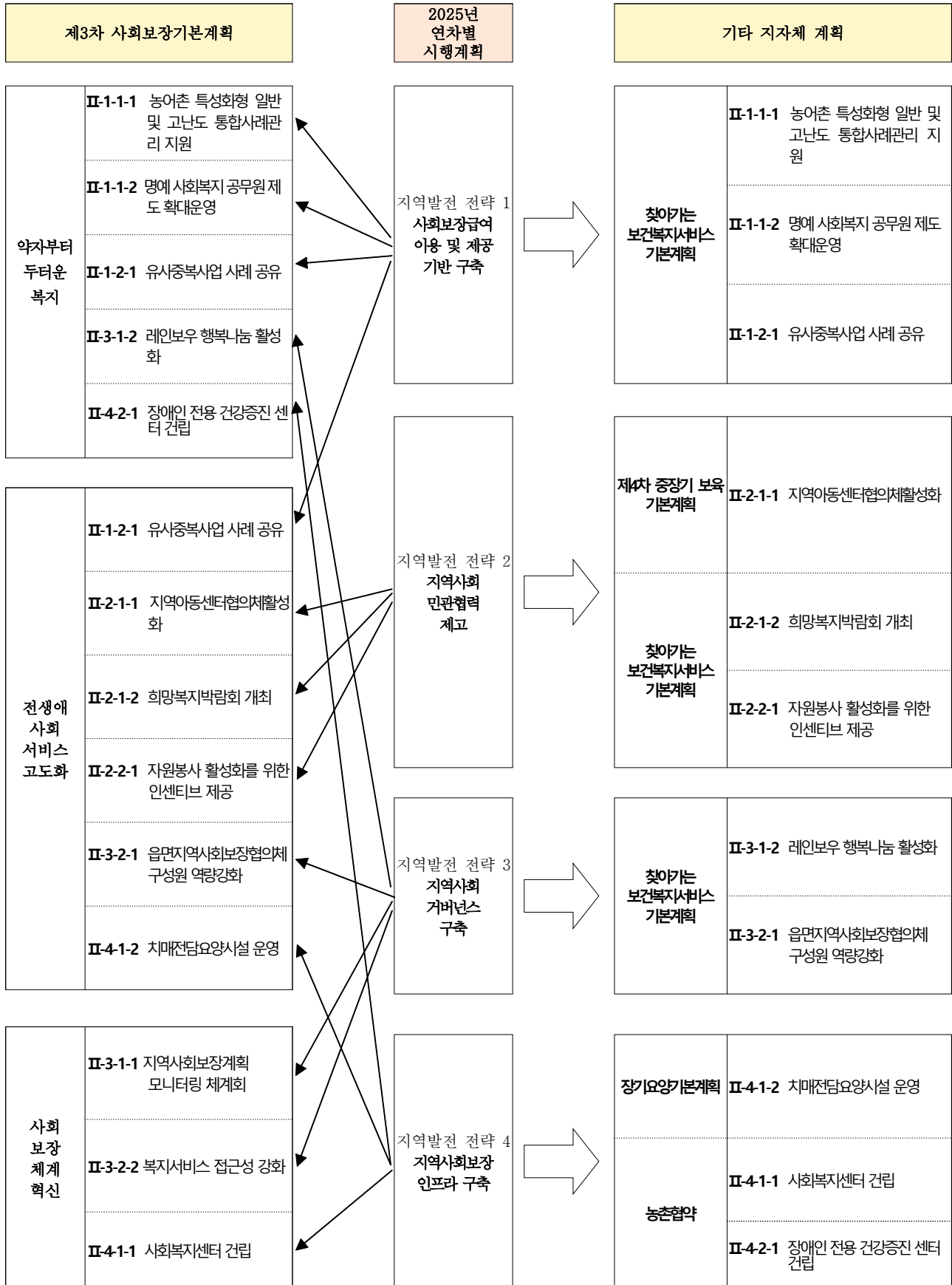

#### 4) 2025년 시행계획 수립 TF

##### (1) 시행계획 수립 TF 구성

###### □ 총괄 현황

구분	전체	공무원		지역사회보장협의체		민관협력	
		담당자	유관부서 담당자	위원	전담인력	민간기관/시설	기타
인원(명)	33	3	18	4	1	4	3
비율(%)	100%	9	55	12	3	12	9

###### □ 세부 구성 현황

구분	성명	소속 및 직위	역할	비고
위원장	배두식	주민복지과/과장	시행계획 수립 총괄	공무원(담당)
위원1	함은영	주민복지과/노인복지팀장	세부사업 검토 및 분석	공무원(유관)
위원2	권은서	주민복지과/장애인복지팀장	세부사업 검토 및 분석	공무원(유관)
위원3	박현이	주민복지과/통합조사팀장	세부사업 검토 및 분석	공무원(유관)
위원4	김미애	주민복지과/희망복지팀장	세부사업 검토 및 분석	공무원(유관)
위원5	권경주	미래전략과/인구청년팀장	세부사업 검토 및 분석	공무원(유관)
위원6	김덕영	경제과/일자리지원팀장	세부사업 검토 및 분석	공무원(유관)
위원7	박 충	농촌신활력과/농촌정책팀장	세부사업 검토 및 분석	공무원(유관)
위원8	정미숙	행정과/민관협력팀장	세부사업 검토 및 분석	공무원(유관)
위원9	정재욱	국악문화예술과/국악엑스포TF팀장	세부사업 검토 및 분석	공무원(유관)
위원10	김인용	가족행복과/청소년드림팀장	세부사업 검토 및 분석	공무원(유관)
위원11	민은영	가족행복과/아동보육팀장	세부사업 검토 및 분석	공무원(유관)
위원12	여준석	가족행복과/평생교육팀장	세부사업 검토 및 분석	공무원(유관)
위원13	허영민	민원과/재산관리팀장	세부사업 검토 및 분석	공무원(유관)
위원14	차미란	건설교통과/교통팀장	세부사업 검토 및 분석	공무원(유관)
위원15	이석영	재난안전과/재난복구장	세부사업 검토 및 분석	공무원(유관)
위원16	나상흠	보건소/긴급의료지원팀장	세부사업 검토 및 분석	공무원(유관)
위원17	박은실	보건소/정신보건팀장	세부사업 검토 및 분석	공무원(유관)
위원18	황혜란	보건소/치매안심팀장	세부사업 검토 및 분석	공무원(유관)
위원19	김창호	지역사회보장협의체/민간위원장	계획전반 검토 및 의견제시	지사협(위원)
위원20	강수성	지역사회보장협의체/실무위원장	계획전반 검토 및 의견제시	지사협(위원)
위원21	박희봉	양강면지역사회보장협의체/위원장	계획전반 검토 및 의견제시	지사협(위원)
위원22	유부현	황간면지역사회보장협의체/위원장	계획전반 검토 및 의견제시	지사협(위원)
위원23	김은예	영동군사회복지사협회/회장	계획전반 검토 및 의견제시	민간(기관)
위원24	서은선	영동군사회복지협의회/회장	계획전반 검토 및 의견제시	민간(기관)
위원25	김경자	영동군지역아동센터연합회/부회장	계획전반 검토 및 의견제시	민간(기관)

구분	성명	소속 및 직위	역할	비고
위원26	신춘옥	영동군청소년상담복지센터/센터장	계획전반 검토 및 의견제시	민간(기관)
위원27	오미희	유원대학교 사회복지학부/교수	계획전반 검토 및 의견제시	민간(기타)
위원28	박혜성	유원대학교 중등특수학과/교수	계획전반 검토 및 의견제시	민간(기타)
위원29	곽성애	취업지원상담/ 상담사	계획전반 검토 및 의견제시	민간(기타)
운영 지원	정태연	영동군지역사회보장협의체/사무국장	계획수립 TF팀 운영, 민간분야 행정지원 및 자료취합	지사협(전담)
	육근영	주민복지과/복지정책팀장	시행계획 수립 진행	공무원(담당)
	성수아	주민복지과/복지정책팀 주무관	시행계획 수립 진행, 공공분야 행정지원 및 자료취합	공무원(담당)

## (2) 시행계획 수립 TF 운영 결과

구분	회의 일시	회의명	참석인원(명)				안건	회의 결과
			전체	공무원	지사협	민관협력		
1	09.25	전문가 컨설팅	4	2	2	-	전문가 컨설팅	세부사업 컨설팅 (이용재 교수)
2	11.04.	시행계획(안)검토	33	21	5	7	계획안 검토	(안)확정

## 2. 지자체 사회복지사업 전략체계

### 가. 지자체 사회복지사업 전략체계

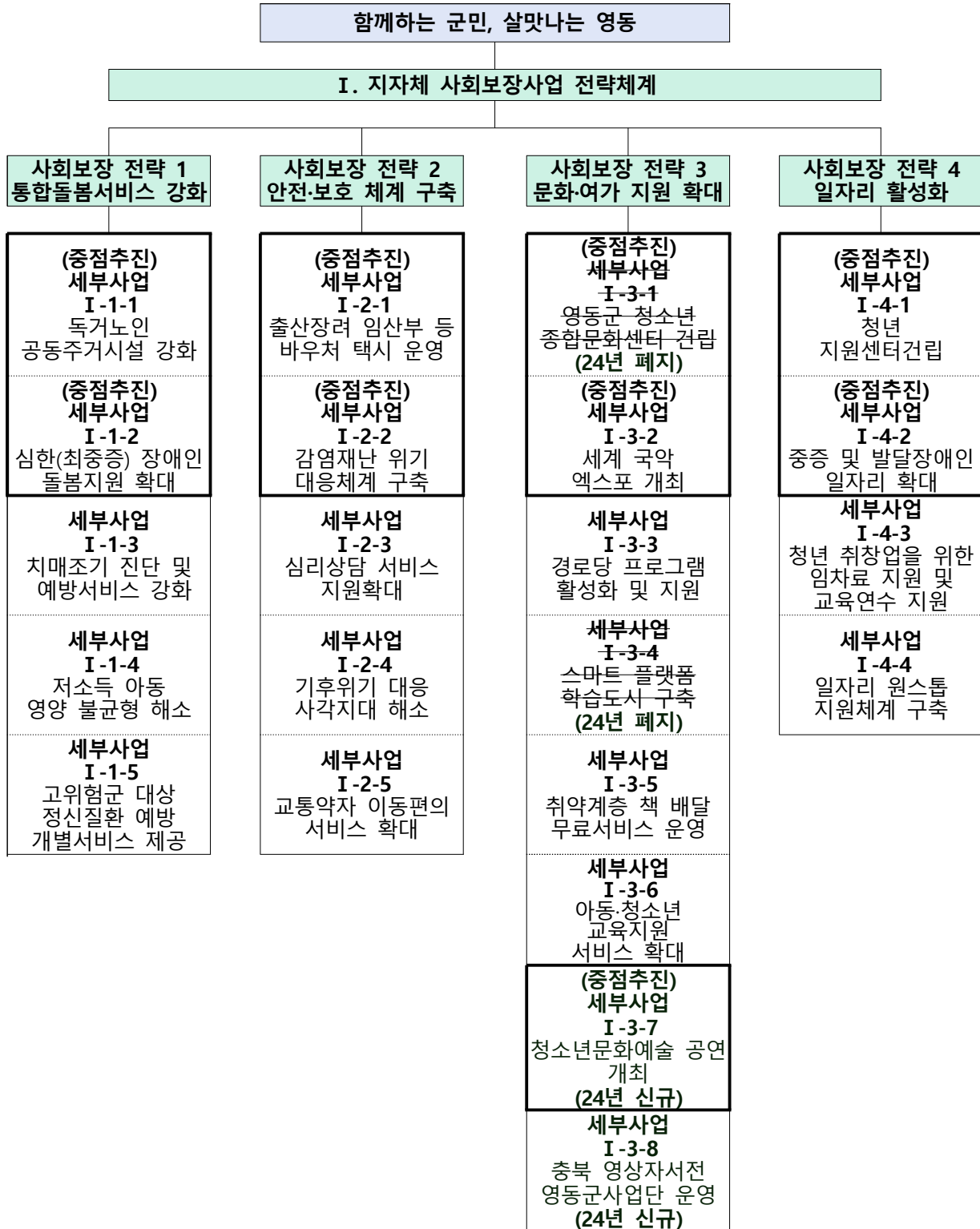

## 나. [사회보장 전략 1\_통합돌봄서비스 강화] 목표와 전략

### 1) 사회보장전략 목표설정 근거

#### □ (추진전략) 통합돌봄서비스 강화

- (배경) 영동군은 이미 초고령 사회로 진입하였고, 저출산 고령화로 인한 지방소멸 위험지역으로 지방소멸론 현실화에 대한 대응책이 요구 됨. 전체인구의 36%를 상회하는 노인인구와 그 절반에 달하는 독거노인에 대한 지원이 필요하며, 장애인과 저소득 아동에 대한 지원도 요구 됨. 다양한 형태의 개인 및 가족을 지원하기 위한 돌봄서비스를 강화하여 균형잡힌 생활과 삶의 질 향상에 도움을 주고자 함.
- 2024년 2월 의료요양 등 지역 돌봄의 통합지원에 관한 법률이 통과되어 2년간의 경과조치 후 시행을 앞두고 있어서 영동군 내 노인, 장애인, 아동 등과 같이 돌봄이 필요한 주민에 대한 통합적인 돌봄서비스를 강화할 필요가 있음
- (성과지표) 추진전략 세부사업 평균 이행율

성과지표 명(단위)	추진전략 세부사업 평균 이행률(%)
지표정의	(추진전략 각 세부사업 이행률(%) 합 / 세부사업 수) × 100
전략목표	100%
목표설정 근거	추진사업별 목표를 적극 달성하여 100%의 이행율을 달성하는 것을 목표로 제시
자료출처	추진사업별 결과(성과) 보고서

### 2) 세부사업 목표설정 근거

#### (1) 세부사업 I-1-1. 독거노인 공동주거시설 강화

- (배경)
  - 우리나라 독거노인 비율은 2024년 기준 전체 노인가구중 22.1%에 달하는 등 매우 높게 증가하고 있음. 영동군도 전체 20,984가구중에 독거노인 가구가 3,502가구로 16.7%에 달하고 있으며 지속적으로 증가추세를 보이고 있음. 독거노인들의 대부분은 고독감과 같은 정서적 어려움을 호소하고 있고 홀로 거주하고 있어서 건강과 안전문제 발생할 경우 긴급대처가 어려운 상황이 다수 발생하고 있음.
  - 인구 고령화에 따라 독거노인들의 주거환경 개선을 위한 독거노인 공동주거시설 조성을 통한



여 Aging in Place를 수행하기 위한 환경을 조성하고, 노인들의 안전, 건강문제 발생시 빠른 대처가 가능하도록 하고, 고독감 등 정서적 어려움을 극복할 수 있도록 지원이 필요함.

○ (성과지표) 독거노인 공동주거시설 운영 개소수

성과지표 명(단위)	독거노인 공동주거시설 운영 개소수(개소)
지표정의	공동주거시설 운영 개소 수
사업목표	10개소
목표설정 근거	영동군 주민복지과 독거노인 공동주거시설 운영(변경)계획 (내부자료)
자료출처	영동군 내부자료 (사업 결과 보고서)

(2) 세부사업 I-1-2. 심한(최중증) 장애인 돌봄지원 확대

○ (배경)

- 발달 및 뇌병변 장애인 등 심한(최중증) 장애인의 경우 주간보호센터에서의 낮 동안 돌봄서비스가 용이하지 않고, 서비스 이용과정에서 기피되는 등 사각지대 발생
- 2024년 경기도 조사결과에 따르면 최중증 장애인의 경우 의사사통이 불가능한 경우가 25.6%에 해당하고 도움을 받아 가능한 경우도 55.2%에 이르는 등 돌봄에 어려움이 큼. 따라서, 최중증 장애인 가족의 돌봄은 일반적인 돌봄과 차원이 다른 노력이 요구되어 보다 적극적인 맞춤형 돌봄지원이 요구됨.
- 주간보호센터에서 낮 동안의 돌봄서비스 제공하여 당사자의 돌봄 안전망 제공과 가족의 양육부담 경감 필요

○ (성과지표) 심한(최중증) 장애인 돌봄 지원 증가율

성과지표 명(단위)	돌봄 지원 증가율(%)
지표정의	$(\text{현년도 심한(최중증) 장애인 돌봄지원 수} / \text{전년도 돌봄지원 수}) \times 100$
사업목표	50%(전년대비)
목표설정 근거	관내 주간보호센터에서 돌보는 심한(최중증) 장애인 수, 2025년 목표: 2명
자료출처	영동군 내부자료(사업결과 보고서), 주간보호센터 운영결과 보고서

(3) 세부사업 I-1-3. 치매조기진단 및 예방서비스 강화

○ (배경) 중앙치매센터는 전체 노인인구 중 10%를 치매노인으로 추정하고 있어서 2024년 기준으로 노인인구가 1천만명을 돌파하여 약 100만명이 우리나라 치매환자로 추정됨. 따라

서 영동군 노인인구 수는 2024년 9월 기준 16,534명으로 이중 10%인 약 1,650명 정도가 치매환자로 추정됨

- 치매환자는 기억장애, 언어장애, 시공간 능력 저하, 성격 및 감정의 변화, 이상행동 등 증상을 가지고 있어서 인지훈련 프로그램을 적극 시행하여 집중력과 기억력 수준을 유지하고 심리적 안정, 가정 내 생활과 사회참여를 지속할 수 있도록 지원해야 함

○ (성과지표) 치매 고위험군의 인지훈련 프로그램 수혜율

성과지표 명(단위)	인지훈련 프로그램 수혜율(%)
지표정의	(수혜자 수/발굴 인원 수) × 100
사업목표	100%
목표설정 근거	지역내 인지훈련 프로그램이 필요한 치매환자를 적극 발굴하는 목표(50명)를 설정하고 발굴된 치매노인에 대한 인지훈련 프로그램 제공을 계획
자료출처	영동군 내부자료 (사업결과 보고서)

(4) 세부사업 I-1-4. 저소득 아동 영양 불균형 해소

○ (배경) 빈곤아동은 비빈곤 아동에 비해서 학업, 정서상 문제가 높고 성인이 된 이후에도 지속적으로 낮은 삶의 질이 유지될 가능성이 높음. 특히, 빈곤아동은 편의점 등에서 간단한 인스턴트 음식으로 식사를 해결하는 등 심각한 영양불균형 문제를 겪을 가능성이 매우 높은 것으로 나타남.

- 영동군 관내 빈곤가정의 부모의 실직, 이혼, 가출로 인한 가족해체와 만성빈곤이 심각한 상황이며, 제5기 지역주민 욕구 조사결과에서도 아동결식에 대한 정책마련의 시급성이 높은 것으로 나타남.

- 따라서 빈곤아동의 영양불균형을 해소하기 위한 지원이 필요

○ (성과지표) 아동 대상 상품권 지원율

성과지표 명(단위)	아동 대상 상품권 지원율(%)
지표정의	((저소득) 아동 대상 상품권 지원수 / 지원대상 수) × 100
사업목표	100%
목표설정 근거	지원대상(계획인원) 대비 100%지원을 목표로 제시
자료출처	영동군 내부자료 (사업결과 보고서)

**(5) 세부사업 I-1-5. 고위험군 대상 정신질환 예방 개별서비스 제공**

○ (배경) 농촌지역의 정신질환자 비율이 높은 반면 정신건강지원을 위한 인프라는 취약한 상황임. 영동군의 경우 2021년 기준 자살률이 32.3명으로 나타나서 충북도 전체 평균보다는 낮은 상황이지만 정신건강 관련 인프라가 부족한 상황에서 지속적인 대처가 필요한 상황임. 특히, 정신건강 고위험군의 정신질환 예방을 위한 집중적인 노력이 필요함.

- 구체적으로 관내 노인우울, 기저질환 및 중증질환자가 증가하는 상황에서 고위험군 자살 예방 프로그램 확대 등 정신질환 관리역량 강화

○ (성과지표) 고위험군 대상 1:1 사례관리 비율

성과지표 명(단위)	고위험군 대상 1:1 사례관리 비율(%)
지표정의	(사례관리 비율/고위험군) × 100
사업목표	100%
목표설정 근거	고위험군 대상자 발굴 대비 1:1 사례관리 추진 인원 (발굴 건수 대비 100% 추진)
자료출처	영동군 내부자료 (사례결과 보고서)

**3) 재원 규모 및 조달 방안**

**(1) 세부사업 I-1-1. 독거노인 공동주거시설 강화**

○ 해당없음

**(2) 세부사업 I-1-2. 심한(최중증) 장애인 돌봄지원 확대**

○ 해당없음

**(3) 세부사업 I-1-3. 치매조기진단 및 예방서비스 강화**

○ 해당없음

**(4) 세부사업 I-1-4. 저소득 아동 영양 불균형 해소**

○ (재원 내역) 저소득아동 급식 지원비 743백만원

- (내용) 군비 461백만원(62%), 도비 282백만원(38%)

- (조달방안 및 지속가능성) 지속적 사업추진을 위한 예산 확보

세부사업의 사회보장예산 비율(단위: 백만원, %)					
구분	전체 예산(a)	항목 예산(b)	항목 예산 비율 (b/a×100)	자체사업 예산(c)	항목 예산 중 자체사업 비율 (c/b×100)
사회복지 (080)	694,058	133,420	19.22%	53,873	40.39%

재원 내역(단위: 백만원, %)									
사업 번호	사업명	재원 규모				예산 항목	자체사업 중 해당 세부사업 예산 비율(세부사업 예산/c×100)	재원 내용	조달방안 및 지속가능성
		총액	시도 비	시군 구비	기타				
I-1-4	저소득 아동 영양 불균형 해소	743	282	461	-	사회 복지 분야	1.38%	도비(38%) 군비(62%)	예산편성

(5) 세부사업 I-1-5. 고위험군 대상 정신질환 예방 개별서비스 제공

○ 해당없음

다. [사회보장 전략 2\_안전·보호 체계구축] 목표와 전략

1) 사회보장전략 목표설정 근거

□ (추진전략) 안전·보호체계 구축

- (배경) 영동군은 지리적 특성상 읍·면간 거리가 멀고 인구감소로 인해 대중교통이 취약한 편으로, 임산부와 고령자, 장애인 등을 위한 교통 대책이 필요함. 아울러 코로나-19와 같은 팬데믹 상황에 대응하기 위한 감염병 안전대책도 요구되며, 노인, 장애인 등 취약계층의 여름철 무더위 극복과 겨울철 혹한기 한파 등 여전히 기후위기 대응 사각지대 해소를 위한 적절한 대책과 사회로부터 고립되어 정신적으로 도움이 필요한 주민들을 대상으로 하는 안전체계도 필요한 상황임.
- 영동군은 농촌지역으로서 지역의 특성상 취약계층의 이동권 보장이 어렵고 정신건강과 감염병 대응이 취약한 상황임. 취약계층을 중심으로 이동지원과 상담서비스, 감염대응체계를 강화하여 취약계층 이동과 정신건강 등 측면에서 안전 체계를 강화

○ (성과지표) 추진전략 세부사업 평균 이행을

성과지표 명(단위)	추진전략 세부사업 평균 이행률(%)
지표정의	(추진전략 각 세부사업 이행률(%) 합 / 세부사업 수) × 100
전략목표	100%
목표설정 근거	추진사업별 목표를 적극 달성하여 100%의 이행을 달성하는 것을 목표로 제시
자료출처	추진사업별 결과(성과) 보고서

2) 세부사업 목표설정 근거

(1) 세부사업 I-2-1. 출산장려 임산부 등 바우처 택시 운영

- (배경) "교통약자"란 생활 차원에서 이동에 어려움을 겪는 사람들임. 교통약자의 이동편의 증진법 제2조 제1호에는 장애인, 고령자, 임산부, 영유아를 동반한 사람, 어린이 등 일상생활에서 이동에 불편을 느끼는 사람으로 규정되어 있어서 이들에 대하여 차별없이 모든 교통수단, 여객시설 및 도로를 안전하고 편리하게 이용할 수 있도록 해야 함.
- 영동군 출생아는 2021년 150명, 2022년 130명, 2023년 104명으로 지속적인 감소추세를 보임에 따라 교통약자인 임산부의 출산과 원활한 육아를 위해 보편적 교통 편의 제공 필요. 또한, 비휠체어 장애인의 이동권 보장을 통해 교통약자에게 이동편의 제공

○ (성과지표) 바우처 택시 서비스 이용율

성과지표 명(단위)	서비스 이용율(%)
지표정의	(바우처 택시 이용 인원 인원/ 목표 인원(800명)) × 100
사업목표	100%
목표설정 근거	연도별 출생아 수 현황에 따른 이용자 수, 영동군 등록장애인 수를 고려하여 800명에 대하여 바우처 택시서비스 제공 목표
자료출처	영동군 내부자료 (사업결과 보고서)(교통약자 바우처 택시 도입계획)

## (2) 세부사업 I-2-2. 감염재난 위기 대응체계 구축

- (배경) 코로나 19상황이 극복되었지만 전염병 발생주기가 짧아지고 있으며 전염병 발생시 취약 계층 위주로 피해가 커지고 있어서 상시적인 감염병 위기대응체계를 구축하는 것이 필요. 특히, 취약계층이 이용하는 시설개선은 물론 주거지원 확대, 급식대책의 마련, 의료공백 예방 체계 마련이 요구됨
  - 영동군 제5기 지역주민 욕구 조사결과 감염병 관련 정보제공, 개인위생 물품 수급 지원 등의 정책 마련이 시급하다고 인식하는 것으로 나타나서 지역사회 내 감염재난 위기 대응을 위한 시민사회와의 전략적인 공조 체계 구축 강화 필요

- (성과지표) 영동군 방역장비 구축율

성과지표 명(단위)	지역의료협의체 운영률(%) 영동군 방역장비 구축(대)
지표정의	(지역의료협의체 개최 건수/목표 건수)×100 해충 포충기 설치 수
사업목표	100% 20대
목표설정 근거	지역의료협의체 운영, 영동군 방역장비 구축
자료출처	영동군 내부자료 (사업추진 결과 보고서)

## (3) 세부사업 I-2-3. 심리상담서비스 지원 확대

- (배경) 2022년에 실시된 보건복지부 정신건강실태조사에 따르면 소아와 청소년 16.1%가 한번 이상 정신장애 진단을 받은 경험이 있으며, 이중 정신건강의학과 등 치료를 받은 경우는 6.6%에 그치고 있어서 인식개선과 필요한 조치가 요구됨. 2024년 국민정신건강지식 및 태도조사에 따르면 정신건강에 대한 이해도가 낮고 부정적 인식이 많았으며, 정신건강문제를 경험한 비율은 2022년 63.8%에서 2024년 73.6%로 크게 증가하였음. 특히, 우울감, 스트레스, 불면 등의 문제를 경험한 비율이 높았음.

- 제5기 지역주민욕구 조사결과에서도 정신건강 관련 서비스의 필요성이 제기됨에 따라 심리상담 지원서비스 확대가 필요하고, 시민사회와의 전략적인 공조 체계 구축 강화가 필요

○ (성과지표) 정신건강 상담실 운영 및 전문상담 프로그램 운영 횟수

성과지표 명(단위)	정신건강 상담실 운영 및 전문상담 프로그램 운영 횟수(건)
지표정의	정신건강 상담(전문상담) 및 발굴사례회의 개최 건수
사업목표	70건
목표설정 근거	제5기 지역주민욕구조사 결과 정신건강 관련 서비스의 필요성 제기 연간 목표 (70건)
자료출처	영동군 내부자료 (사업결과 보고서)

(4) 세부사업 I-2-4. 기후위기 대응 사각지대 해소

- (배경) 기후변화는 사회적 취약계층에게 더욱 큰 고통을 초래함. 특히 빈곤층, 여성, 아동, 장애인, 노인, 원주민, 소수민족, 이주민, 난민 등이 더 큰 타격을 받게 됨. 한 국가 내에서도 종사하는 산업이나 거주하는 지역, 사회경제적 능력과 생물학적 특성에 따라 기후변화의 영향은 다르게 나타남. 특히, 1차 산업 종사자들일수록 기후변화에 취약하고, 거주지역에 따라서도 기후변화에 대한 취약성이 다름. 도서 지역이나 저지대, 해안가에 사는 주민들의 취약성이 클 수밖에 없음. 폭우나 폭염, 한파와 폭설 등으로 인한 피해가 사회경제적 약자에게 집중적으로 발생하며 이들은 그런 상황에 대처하거나 그 지역을 벗어날 능력이 거의 없음.

- 따라서 기후위기의 영향을 많이 받는 농촌지역인 영동에서는 이에 대한 대응이 보다 체계적으로 이루어져야 함. 아울러 기후위기 대응 사각지대 해소에 문제가 사회적 이슈로 대두됨에 따라 기후 변화 위기에 대한 대응능력 확보가 요구

○ (성과지표) 무더위 쉼터, 그늘막, 동장군 등 대피시설 및 살수차량 운영률

성과지표 명(단위)	- 무더위쉼터, 그늘막, 동장군 대피시설 운영률(%) - 살수차량 운영률(%)
지표정의	- (폭염·한파 대비 무더위 쉼터, 동장군 대피시설, 그늘막 설치·관리 수/ 계획(401개소)수) × 100 - (폭염대비 운영 살수 차량 수 / 계획(5대) 수) × 100
사업목표	- 100% - 100%
목표설정 근거	- 전년도 대비 3개소를 증가시키는 등 지속적으로 기후변화에 따른 대응시설을 확보
자료출처	영동군 내부자료 (사업결과 보고서 등)

### (5) 세부사업 I-2-5. 교통약자 이동편의 서비스 확대

- (배경) 2023년 기준 영동군 등록장애인은 전체 4,236명으로 심한장애는 1,398명, 심하지 않은 장애는 2,838명이었음. 장애인은 교통약자로서 필요한 장소에 접근하여 서비스를 이용하는 것은 이동권의 측면에서 중요함. 장애인에 대한 이동권 보장은 신체의 자유와 안전을 누릴 수 있게 하여 장애인이 사회에 다가갈 수 있는 수단이 됨.
- 이러한 측면에서 영동군도 교통약자인 장애인들을 위하여 특별교통수단, 저상버스 등을 지속해서 보급중이나 수요자 증가, 여건 변화 등 이동권 보장에 한계가 발생. 특히, 영동군의 경우 지리적 범위가 넓고 저상버스 및 콜택시 등 대중교통수단에 대한 상대적인 접근성이 상당히 떨어짐

○ (성과지표) 특별교통수단 운영 대수

성과지표 명(단위)	특별교통수단 운영 대수(대)
지표정의	통합이동지원센터를 통한 특별교통수단 운영
사업목표	6대
목표설정 근거	영동군 통합이동지원센터 운영 계획
자료출처	영동군 내부자료(영동군 통합이동지원센터 운영 계획)

### 3) 재원 규모 및 조달 방안

#### (1) 세부사업 I-2-1. 출산장려 임신부 등 바우처 택시 운영

- (재원 내역) 바우처 택시 이용 비용 500백만원
- (내용) 대상자에게 바우처 카드 발급 후 택시 이용, 1인당 월100,000원
- (조달방안 및 지속가능성) 민선8기 공약사항으로 지속적 사업추진을 위한 예산 확보

세부사업의 사회보장예산 비율(단위: 백만원, %)					
구분	전체 예산(a)	항목 예산(b)	항목 예산 비율 (b/a×100)	자체사업 예산(c)	항목 예산 중 자체사업 비율 (c/b×100)
교통및물류 (120)	694,058	26,335	3.79%	25,648	97.39%



재원 내역(단위: 백만원, %)									
사업 번호	사업명	재원 규모				예산 항목	자체사업 중 해당 세부사업 예산 비율(세부사업 예산/c×100)	재원 내용	조달방안 및 지속가능성
		총액	시도 비	시군 구비	기타				
I-2-1	출산장려 임산부 등 바우처 택시 운영	500		500	-	교통 및물류	1.95%	군비(100%)	예산확보

(2) 세부사업 I-2-2. 감염재난 위기 대응체계 구축

○ 해당없음

(3) 세부사업 I-2-3. 심리상담서비스 지원 확대

○ 해당없음

(4) 세부사업 I-2-4. 기후위기 대응 사각지대 해소

○ 해당없음

(5) 세부사업 I-2-5. 교통약자 이동편의 서비스 확대

- (재원 내역) 통합이동지원센터 운영비 672백만원
  - (내용) 특별교통수단 5대 24시간 운영
  - (조달방안 및 지속가능성) 지속적 사업추진을 위한 예산 확보

세부사업의 사회보장예산 비율(단위: 백만원, %)					
구분	전체 예산(a)	항목 예산(b)	항목 예산 비율 (b/a×100)	자체사업 예산(c)	항목 예산 중 자체사업 비율 (c/b×100)
교통및물류 (120)	694,058	26,335	3.79%	25,648	97.39%

재원 내역(단위: 백만원, %)									
사업 번호	사업명	재원 규모				예산 항목	자체사업 중 해당 세부사업 예산 비율(세부사업 예산/c×100)	재원 내용	조달방안 및 지속가능성
		총액	시도 비	시군 구비	기타				
I-2-5	교통약자 이동편의 서비스 확대	776	38	622	116	교통 및물류	3.03%	도비(5%) 군비(80%) 기타(15%)	예산확보

라. [사회보장 전략 3\_문화·여가 지원 확대] 목표와 전략

1) 사회보장전략 목표설정 근거

□ (추진전략) 문화·여가지원 확대

○ (배경) 영동군은 2021년 평생학습 도시로 선정되어 ‘청춘 영동 학습도시’의 비전과 목표로 군민 모두가 행복해지는 일상화, 삶터에서 배움의 소리가 들리는 일자리, 교육으로 하나 되는 평생학습 공동체를 조성하고자 노력하고 있음. 제5기 지역주민 욕구 조사결과 68.2%가 문화·여가 활동 관련 어려움을 경험한 적이 있으며, 54.3%는 문화 여가 활동 관련 외부지원이나 서비스가 필요하다고 인식하는 것으로 나타남. 영동군은 청소년들의 문화 여가를 위한 시설은 2개소로 원거리의 시설을 이용하는데 한계가 있으며, 청소년들의 건전한 여가와 취미활동을 위한 공간마련과 더불어 구축된 공간의 접근성 강화가 시급하다는 의견이 도출됨. 또한, IT기술발전에 따라 사회를 이끄는 주류가 점점 디지털 세대로 교체되면서 복지도 과거의 태도에서 벗어나 복지의 디지털화를 준비해야하는 시기로 복지 디지털이 가져올 수 있는 양극화 문제를 대비할 필요성이 있음.

○ (성과지표) 추진전략 세부사업 평균 이행율

성과지표 명(단위)	추진전략 세부사업 평균 이행률(%)
지표정의	(추진전략 각 세부사업 이행률(%) 합 / 세부사업 수) × 100
전략목표	100%
목표설정 근거	추진사업별 목표 설정
자료출처	추진사업별 결과(성과) 보고서

2) 세부사업 목표설정 근거

(1) 세부사업 I-3-1. 영동군 청소년 종합문화센터 건립

○ 폐지

(2) 세부사업 I-3-2. 세계 국악엑스포 개최

○ (배경) 영동군은 3대 악성 중 하나인 난계 박연의 탄생지로 명실상부 국악의 고장으로 국악을 주제로 국제 엑스포 개최로 침체되었던 국악산업의 활성화에 기여. 국악엑스포는 매년 100만명

가까운 관광객 유치와 790억원의 생산유발효과가 기대되는 사업임. 또한, 영동군은 군립난계 국악단을 비롯하여 국악박물관, 국악기 체험관 등을 운영하여 국가의 고장임을 알리고 있음. 이는 영동군의 홍보 뿐만 아니라 지역민의 자긍심 고취에도 기여하는 바가 있음.

- 국악엑스포의 성공적 개최를 위하여 협력체계 구축을 위한 핵심기관 단체 및 국악산업 선도 기관·단체와 MOU 체결, 참가국 30개국을 목표로 유엔 산하 유네스코 세계민속협의회(CIOFF KOREA)와 협력 추진, 엑스포 행사장 조성, 자원봉사자 모집 및 발대식 등을 체계적으로 추진해 옴

○ (성과지표) 엑스포 관람객 참여율

성과지표 명(단위)	엑스포 관람객 참여율(%)
지표정의	(참여 인원/목표 인원) × 100
사업목표	100%
목표설정 근거	영동세계 국악엑스포 추진계획에 따라서 목표로 한 97만명(내국인 91.6만명, 외국인 5.4만명)을 모두 달성하는 것을 목표로 제시
자료출처	영동군 내부자료 (행사결과 보고서)

(3) 세부사업 I-3-3. 경로당 프로그램 활성화 및 지원

○ (배경) 2024년 10월 기준 영동군 경로당은 345개가 등록되어 활동하고 있음. 경로당은 노인 여가복지시설로 노인들의 여가와 문화생활 향유를 통한 삶의 질 향상에 기여하는 바가 매우 큰 시설임. 그러나 경로당에서 운영하는 프로그램은 양적으로 충분하지 않을 뿐만 아니라 다양하지 못하여 노인들의 욕구를 충분히 만족시키지 못하고 있음.

- 평균수명 연장으로 노인인구 증가 및 노동시장에서의 배제로 인한 역할상실에 대응 하여 노인돌봄 커뮤니티 형성 및 공동체 활성화 필요. 영동군 관내 마을단위 경로당 프로그램을 활성화하여 고위험군 노인 및 독거노인의 안전 유무를 확인하고 마을 구성원의 노인 돌봄 참여 및 기여 계기 마련이 필요함

○ (성과지표) 마을 단위 경로당 프로그램 운영률

성과지표 명(단위)	마을 단위 경로당 프로그램 운영률(%)
지표정의	(운영 경로당 수/대상 경로당 수) × 100
사업목표	100%
목표설정 근거	경로당 여가문화강사 지원사업 수행계획에 따라서 목표로 하고 있는 모든 경로당에서 프로그램을 운영하는 것을 목표로 제시
자료출처	영동군 내부자료 (사업결과 보고서)

#### (4) 세부사업 I-3-4. 스마트 플랫폼 학습도시 구축

- 폐지

#### (5) 세부사업 I-3-5. 취약계층 책 배달 무료서비스 운영

- (배경) 영동군의 평생교육 관련 기관은 공공도서관 외에는 평생교육법상의 평생교육 시설이 매우 부족한 실정으로 노약자 및 장애인 등의 소외계층의 독서 욕구 충족을 위한 접근성 강화가 요구됨
  - 특히, 취약지역과 취약계층의 경우 도서관 이용 및 방문이 불편하여 도서관 이용에 있어서 이용격차가 발생하고 있으며, 다문화 가정, 노인, 장애인, 읍면지역 원거리에 거주하는 주민을 대상으로 도서에 접근성을 개선할 수 있는 지원이 필요
- (성과지표) 책 배달 서비스 운영률

성과지표 명(단위)	책 배달 서비스 운영률(%)
지표정의	(책 배송 희망자에 대한 배송 건수/ 목표 건수) × 100
사업목표	100%
목표설정 근거	책 배달이 필요한 대상자와 지역을 발굴하여 도서 접근성 문제를 해소하고자 하는 목표 100건을 모두 달성하는 것을 목표로 제시
자료출처	영동군 내부자료 (책 배달서비스 결과 보고서)

#### (6) 세부사업 I-3-6. 아동·청소년 교육지원서비스 확대

- (배경) 영동군은 인구소멸 위험군으로 인구수 증가 방안과 더불어 청장년층의 인구 유입 및 관외 유출 방지에 관한 정책 도입의 일환은 공동체적 교육환경 조성의 필요성 제기
  - 더욱이 경제적 어려움으로 인하여 학업을 그만두는 일이 없도록 하고, 경제적 수준에 따

라서 교내 학습 관련 프로그램 참여의 차이가 발생하거나 학력 수준의 격차가 발생하지 않도록 아동 청소년에 대한 보편적인 교육지원이 필요함. 특히, 최근 외국어 교육이 강조되면서 영어 캠프 등 어학 관련 활동에 있어서 취약계층 자녀들이 이용하지 못하는 사례가 없도록 지원이 필요

○ (성과지표) 자녀 양육 지원을 위한 입학축하금 지급 및 해외연수·영어캠프 실시율

성과지표 명(단위)	입학축하금 지급 비율(%) 영어캠프 실시율(%) 해외연수 실시율(%)
지표정의	입학축하금: (지급 인원/신청 인원) × 100 영어캠프: (실시 횟수/목표 횟수 1회) × 100 해외연수: (선정 인원/목표 인원 100명) × 100
사업목표	100% 100% 100%
목표설정 근거	사업 수요 대비 욕구 충족 비율 점차적 상승
자료출처	영동군 내부자료 (사업결과 보고서)

(7) 세부사업 I-3-7. 청소년 문화예술 공연 개최

○ (배경) 영동군은 청소년들의 문화, 여가활동을 지원하기 위하여 청소년 수련시설, 청소년 수련관, 청소년 문화의 집을 운영하고 있음. 그러나 지역에 따라서 청소년들이 욕구에 맞는 다양한 문화, 여가 활동을 하기에는 부족한 상황임. 실제로 청소년 문화예술 및 스포츠 관련 이용경험에 대한 조사에서 전체 청소년들의 55.3%가 지난 1년간 관람하였다고 응답하여서 관람하지 않는 경우가 다수 있었음. 또한, 동부가 58.1%가 관련한 경험이 있는 반면 읍면부는 42%에 그쳐서 농어촌 지역일수록 관련 경험이 크게 낮았음.

- 농어촌 지역으로 문화예술 관련 경험이 상대적으로 낮을 가능성이 높은 영동군 청소년들이 쉽게 접할 수 있는 문화·예술 공연 부족 및 청소년과의 소통·화합으로 청소년 문화혜택 지원이 필요함.

○ (성과지표) 청소년 문화예술공연 개최율

성과지표 명(단위)	청소년 문화예술공연 개최율(%)
지표정의	(개최 공연 수 / 공연기획 건수) × 100
사업목표	100%
목표설정 근거	영동군 청소년 문화예술 공연 추진 계획
자료출처	영동군 내부자료 (사업결과 보고서)

**(8) 세부사업 I-3-8. 충북 영상자서전 영동군사업단 운영**

- (배경) 사회변화에 따라서 지역 공동체 의식이 감소하고 있으며 지역에 대한 애착심이 줄어들고 있는 상황임. 노인들을 중심으로 영상자서전 제작을 통해서 지역주민의 삶의 기록물을 제작하여 후손과 사회에 공유함으로써 군민의 인생이야기를 통한 자긍심 고취, 삶의 가치 상승 및 디지털 세상에 주체적으로 참여 할 수 있는 군민 디지털 역량 제고를 위함
  - 영상촬영과 자서전 제작을 어르신들이 수행함으로써 지역사회 어르신들의 사회참여를 지원하고 지역사회에 기여할 수 있는 기회를 제공
- (성과지표) 군민 영상자서전 제작 및 업로드율

성과지표 명(단위)	군민 영상자서전 제작 및 업로드율(%)
지표정의	(제작건수 / 목표건수) × 100
사업목표	100%
목표설정 근거	군민 영상자서전 제작 및 업로드 건수 2025년 목표: 200건
자료출처	프로그램 운영결과 보고서

**3) 재원 규모 및 조달 방안**

**(1)세부사업 I-3-1. 영동군 청소년 종합문화센터 설립**

- 해당없음

**(2) 세부사업 I-3-2. 세계 국악엑스포 개최**

- (재원 내역) 세계국악엑스포 개최 예산 12,775백만원
  - (내용) 전시, 공연, 이벤트, 체험, 교육, 음식 및 판매, 컨벤션, 관광 등 8개 유형 70개 프로그램 운영, 주제 전시관으로 11개관 운영, 2025년(국비 3,107, 수익금 등 3,742)
  - (조달방안 및 지속가능성) 만선8기 공약사항으로 사업비 확보 추진

세부사업의 사회보장예산 비율(단위: 백만원, %)					
구분	전체 예산(a)	항목 예산(b)	항목 예산 비율 (b/a×100)	자체사업 예산(c)	항목 예산 중 자체사업 비율 (c/b×100)
문화및관광 (060)	694,058	61,796	8.9%	59,236	95.86%

재원 내역(단위: 백만원, %)									
사업번호	사업명	재원 규모				예산 항목	자체사업 중 해당 세부사업 예산 비율(세부사업 예산/c×100)	재원 내용	조달방안 및 지속가능성
		총액	시도비	시군구비	기타				
I-3-2	세계 국악엑스포 개최	12,775	2,963	2,963	6,849	문화 및 관광	21.57%	도비(21.5%) 군비(21.5%) 기타(57%)	사업비 확보

(3) 세부사업 I-3-3. 경로당 프로그램 활성화 및 지원

○ 해당없음

(4) 세부사업 I-3-4. 스마트 플랫폼 학습도시 구축

○ 해당없음

(5) 세부사업 I-3-5. 취약계층 책 배달 무료서비스 운영

○ 해당없음

(6) 세부사업 I-3-6. 아동·청소년 교육지원서비스 확대

- (재원 내역) 입학지원금 및 해외연수 등 추진 예산 7.4억원
  - (내용) 초·중·고 입학축하금 지원, 해외연수 및 영어캠프 회 운영 / 2024년 군비 투입 2.9 억원, 군민장학금 기금 4.5억원
- (조달방안 및 지속가능성) 제4기 지속사업으로 지속 예산확보 추진

세부사업의 사회보장예산 비율(단위: 백만원, %)					
구분	전체 예산(a)	항목 예산(b)	항목 예산 비율 (b/a×100)	자체사업 예산(c)	항목 예산 중 자체사업 비율 (c/b×100)
교육 (050)	694,058	5,270	0.76%	5,270	100%

재원 내역(단위: 백만원, %)									
사업번호	사업명	재원 규모				예산 항목	자체사업 중 해당 세부사업 예산 비율(세부사업 예산/c×100)	재원 내용	조달방안 및 지속가능성
		총액	시도비	시군구비	기타				
I-3-6	아동·청소년 교육지원서비스 확대	1,013		293	720	교육	19.22%	군비(29%) 기타(71%)	예산확보

(7) 세부사업 I-3-7. 청소년 문화예술 공연 개최

○ 해당없음

(8) 세부사업 I-3-8. 충북 영상자서전 영동군사업단 운영

○ 해당없음



마. [사회보장 전략 4\_일자리 활성화] 목표와 전략

1) 사회보장전략 목표설정 근거

□ 일자리 활성화

- (배경) 영동군 실업률은 2024년 기준 1.9%로 전국 평균에 비해서도 크게 낮은 상황임. 그러나 세대별 상황을 고려한다면 청년들이 종사할 수 있는 일자리가 부족하여 외부 지역으로 취업하는 실정임. 지역 내 청년층 인구 유출로 지역 활성화를 저해하고 인구감소 현상이 있어 대응방안으로 청년 활동 공간 확보와 청년 일자리 창출 및 취·창업을 위한 교육·컨설팅 지원을 통하여 지역사회에 정착할 수 있도록 해야 함. 또한, 노인·장애인·경력단절 여성 등 취약계층들이 지속가능한 일자리를 창출하여 지원할 필요가 있음.
- 영동군의 전체적인 실업률은 낮지만 청년과 노인, 장애인, 경력단절 여성 등 취약계층을 위한 맞춤형 일자리를 마련하고 연계하기 위한 노력이 필요. 이러한 일자리 제공을 통하여 취약계층이 소득보장효과도 함께 기대할 수 있음.
- (성과지표) 추진전략 세부사업 평균 이행률

성과지표 명(단위)	추진전략 세부사업 평균 이행률(%)
지표정의	(추진전략 각 세부사업 이행률(%) 합 / 세부사업 수) × 100
전략목표	100%
목표설정 근거	지역 내 경제활성화를 위하여 추진하는 일자리 관련 사업의 중요성을 고려하여 사업의 적극추진을 통하여 100%사업 달성을 목표로 제시
자료출처	추진사업별 결과(성과) 보고서

2) 세부사업 목표설정 근거

(1) 세부사업 I-4-1. 청년센터 건립

- (배경) 영동군은 지방소멸위기에 적극적으로 대응하기 위하여 '영(Young)동(動)하는 세대 공존(세대 共-Zone)'을 비전으로 레인보우 힐링관광지 풍류영동 기반구축 사업, 청년 임대 일라이트 스마트팜 조성, 지역특화 황간 일반산업단지 조성 사업 등을 적극적으로 추진하고 있음.
- 영동군 내 많은 청년이 있음에도 불구하고 일자리 부족으로 인하여 외부지역으로 이동하여 취업하고 있어 청년센터 건립을 통해 보다 다양한 청년지원 프로그램을 운영하여 청년층의 타지역 인구유출을 막고자 함

○ (성과지표) 청년센터 건립 공정률

성과지표 명(단위)	청년센터 건립 공정률(%)
지표정의	청년센터 건립 공정률
사업목표	80%
목표설정 근거	청년센터 건립계획
자료출처	영동군 내부자료 (사업 준공)

(2) 세부사업 I-4-2. 중증 및 발달장애인 일자리 확대

○ (배경) 중증 및 발달장애인은 장애인 중에서도 상대적으로 고용의 사각지대에 있음. 따라서 이들도 일자리 참여를 통하여 사회참여의 기회를 갖을 수 있고 소득보장이 이루어질 수 있도록 중증장애인의 고용을 위해 직무수행에 필요한 직장 기술과 적응을 적극적으로 지도하고 훈련하는 프로그램이 필요함

- 장애인들은 장애특성으로 인한 비장애인과의 고용경쟁에서 취업이 용이하지 않고, 특히 중증 및 발달장애인은 실업률이 높고 낮은 고용율을 나타내고 있음.
- 이에 장애인에게 적합한 직무와 고용환경을 배려한 일자리 확대는 중증 및 발달 장애인에게 매우 필요한 사업임.

○ (성과지표) 중증(발달)장애인 직업훈련 참여율

성과지표 명(단위)	중증(발달)장애인 직업훈련 참여율(%)
지표정의	(직업훈련 참여자 수 / 목표인원(8명)) × 100
사업목표	100%
목표설정 근거	민간기업 중증 및 발달장애인이 가능한 일자리 연계를 위하여 대상자를 발굴하고 연계
자료출처	사업결과보고서

(3) 세부사업 I-4-3. 창업지원으로 청년의 안정적인 지역 정착 유도

○ (배경) 청년들을 중심으로 스타트업을 만들고 지역뿐만 아니라 국가 경제를 발전시켜 새로운 성장동력과 일자리를 창출하자는 운동이 점차 세계적으로 확산되고 있음. 특히, 최근 청년실업을 심화를 타개하기 위한 대안으로 청년창업 활성화를 주된 정책 과제로 제시되고 있어서 지역 내 청년들의 창업을 적극적으로 유도하여 지역경제 발전과 일자리 창출에 기여할 수 있도록 적

극 지원해야 함.

○ (성과지표) 청년 창업지원 비율

성과지표 명(단위)	청년 창업지원 비율(%)
지표정의	청년 창업 지원 (신청 건수/지원 건수) × 100
사업목표	90%(창업자금 5명, 임차료 10명)
목표설정 근거	제5기 지역주민육구조사, FGI
자료출처	영동군 내부자료, 취업관련 통계정보, 운영결과 보고서

#### (4) 세부사업 I-4-4. 일자리 원스톱 지원체계 구축

○ (배경) 청년층, 중장년층, 노년층, 장애인, 여성 등 다양한 계층의 군민들이 구직활동을 하고 있으나 적절한 일자리를 찾지 못함. 그러나 노인, 청년, 중장년 등 일자리 지원사업은 사업이 다르고 동일기관에서 지원한다 하더라도 부서가 달라서 원스톱으로 이루어지지 못하고 있는 실정임. 지역 내 체계적인 일자리 자원과 취업연계를 위하여 일원화된 지원체계를 구축하는 것이 필요함. 이를 위하여 유관기관간 일자리 지원을 위한 논의기구를 운영하고 적극적으로 연계와 협력을 통해 일자리 원스톱 지원체계를 마련함.

○ (성과지표) 경력단절 여성, 실업자 등을 위한 일자리 원스톱 지원체계 취업 연계율

성과지표 명(단위)	원스톱 지원체계 통한 취업 연계율(%)
지표정의	(일자리 원스톱 지원체계 활용한 취업 인원수 /목표 수) × 100
사업목표	100%
목표설정 근거	경제인구 감소를 감안한 취업 연계 인원 유지(연간 50명 연계)
자료출처	영동군 내부자료 (원스톱 지원을 통한 채용 인원)

### 3) 재원 규모 및 조달 방안

#### (1) 세부사업 I-4-1. 청년센터 건립

○ (재원 내역) 청년센터 건립 예산 28억원(군비 12 / 지방소멸대응기금 16)

- (내용) 청년센터 건립 1개소

○ (조달방안 및 지속가능성) 민선 8기 공약 사업으로 예산 확보 추진

세부사업의 사회보장예산 비율(단위: 백만원, %)					
구분	전체 예산(a)	항목 예산(b)	항목 예산 비율 (b/a×100)	자체사업 예산(c)	항목 예산 중 자체사업 비율 (c/b×100)
산업·중소 기업에너지 (110)	694,058	25,088	3.61%	20,763	82.76%

재원 내역(단위: 백만원, %)									
사업 번호	사업명	재원 규모				예산 항목	자체사업 중 해당 세부사업 예산 비율(세부사업 예산/c×100)	재원 내용	조달방안 및 지속가능성
		총액	시도 비	시군 구비	기타				
I-3-6	청년센터 건립	2,800		1,200	1,600	교육	13.49%	군비(42.9%) 기타(57.1%)	예산확보

(2) 세부사업 I-4-2. 중증 및 발달장애인 일자리 확대

○ 해당없음

(3) 세부사업 I-4-3. 창업지원으로 청년의 안정적인 지역 정착 유도

○ 해당없음

(4) 세부사업 I-4-4. 일자리 원스톱 지원체계 구축

○ 해당없음

### 3. 지역사회보장 발전 전략체계

#### 가. 지역사회보장 발전 전략체계

[ 지역사회보장 발전 전략체계 : 총 4개 사업 (세부과업 총 17개) ]



## 나. 지역발전 전략 1: 사회보장급여 이용 및 제공 기반 구축

### 1) 현황 및 계획

#### (1) 현황 <기준: 2024년 10월>

##### □ 공공 인적안전망 구성 현황

(단위: 명)

구분	찾아가는 복지팀 유형****	위기가구 발굴·지원 업무인력											
		합계 (A+B)	읍면동 위기가구 발굴·지원 업무*							시군구 위기가구 발굴·지원 업무**			
			계 (A)	공무원				민간			계 (B)	사회복지직	행정직
				사회복지직	행정직	간호직	기타직***	사례관리사	방문간호사				
합계		27	25	13	6	0	3	3	0	2	1	1	
영동읍	기본형		3	1	1	0	0	1	0				
용산면	기본형		2	1	1	0	0	0	0				
황간면	기본형		3	1	1	0	0	1	0				
추풍령면	기본형		2	1	1	0	0	0	0				
매곡면	기본형		2	1	0	0	1	0	0				
상촌면	기본형		2	1	0	0	1	0	0				
양강면	기본형		2	1	1	0	0	0	0				
용화면	기본형		2	1	1	0	0	0	0				
학산면	기본형		3	2	0	0	0	1	0				
양산면	기본형		2	2	0	0	0	0	0				
십천면	기본형		2	1	0	0	1	0	0				

\* 공무원만 제시하되, 읍·면·동의 경우 찾아가는 복지업무 수행인력 현황을 제시('24.10월말, 현원 기준)

\*\* 공무원만 제시하되, 시·군·구는 희망복지지원단 사례관리 업무 인력('24.10월말, 현원 기준)

\*\*\* 사회복지직 외 기타(행정직 등) 직렬 제시('24.10월말, 현원 기준)

\*\*\*\* 찾아가는 복지팀 유형은 ①기본형, ②확장형, ③농어촌특성화형으로 기입

\*\*\*\*\* 찾아가는 복지팀이 미설치된 읍면동은 '찾아가는 복지팀 유형' 부분에 설치예정일 작성

##### □ 민간 인적안전망 구성 현황

(단위: 명)

구분	합계	지사협 위원	통·이장	자생 단체회원*	생활업종 종사자**	지원대상자 신고의무지***	기타
합계	557	196	233	103	0	0	25
영동읍	86	20	33	33	0	0	0
용산면	38	15	23	0	0	0	0
황간면	49	18	31	0	0	0	0
추풍령면	60	20	15	0	0	0	25
매곡면	33	16	17	0	0	0	0
상촌면	37	16	21	0	0	0	0
양강면	65	19	23	23	0	0	0
용화면	28	17	11	0	0	0	0
학산면	71	17	27	27	0	0	0
양산면	33	21	12	0	0	0	0
십천면	57	17	20	20	0	0	0

\* 법정단체 이외에 시·군·구 주민들을 중심으로 자생적으로 결성된 모든 단체(부녀회, 노인회, 봉사회, 동호회 등)

\*\* 공동주택·오피스텔·고시원·모텔 관리자, 집배원, 검침원, 배달업종 종사자, 부동산중개인, 농협 등 금융기관 종사자, 소매·음식·숙박·서비스업종 종사자 등

\*\*\* 사회복지시설 종사자, 방문형서비스 제공자, 의료인, 소방구급대원, 경찰, 교사, 강사 등(사회보장급여법 제13조 및 긴급복지지원법 제7조에 명시)

## (2) 인적안전망 운용계획(2025년)

### □ 공공 인적안전망 운용계획

#### ○ 인적안전망 구성 목표

(단위: 개소, 명)

구분	찾아가는 복지팀 유형***				위기가구 발굴·지원 업무인력											
					합계 (A+B)	읍면동 위기가구 발굴·지원 업무								시군구 위기가구 발굴·지원 업무		
	계 (A)	공무원				민간				계 (B)	사회복지 직	행정직	기타직			
		사회복지 직	행정 직	간호 직		기타 직	사례관리 사	방문간호 사								
24년 현황*	11				27	25	13	6		3	3		2	1	1	
25년 계획**	11				30	28	13	6	3	3	3		2	1	1	

\* 찾아가는 복지팀에는 유형별 읍면동 수, 위기가구 발굴 지원업무인력에는 각 구성원 수 및 합계를 작성  
 \*\* 현황 대비 '24년 공공 인적안전망 구성원 수 증감(계획)을 작성  
 \*\*\* 찾아가는 복지팀 유형은 ①기본형, ②확장형, ③농어촌특성화형으로 분류

#### ○ 세부 운용계획

- '23. 7. 조직개편에 따른 찾아가는 보건복지서비스 조직유형 변경(권역형→기본형)으로 기본형 조직 유지를 위한 간호직 인력 순차적 배치(주민복지과-30299(2023. 6. 23.))
- 사회보장정보시스템을 활용하여 위기가구를 발굴함으로써 사례관리대상자 발굴지원 및 서비스지원 강화
- 보건소 정신건강복지센터, 장애인복지관, 노인맞춤돌봄 수행기관 등을 통한 행정지원 강화로 연령별 고독사 및 자살 예방
- 위기가구 발굴 및 지원과 사례관리업무 지원을 위한 공적·민간서비스 연계를 활성화할 수 있도록 가용자원을 발굴함으로써 찾아가는 서비스로 맞춤형 복지 구현

### □ 민간 인적안전망 운용계획

#### ○ 인적안전망 구성 목표

(단위: 명)

구분	합계	지사협 위원	통·이장	자생 단체회원*	생활업종 종사자**	지원대상자 신코의무자**	기타
24년 현황	557	196	233	103	0	0	25
25년 계획	584	196	233	110	0	20	25

\* 법정단체 이외에 시·군·구 주민들을 중심으로 자생적으로 결성된 모든 단체(부녀회, 노인회, 봉사회, 동호회 등)  
 \*\* 공동주택·오피스텔·고시원·모델 관리자, 집배원, 검침원, 배달업종 종사자, 부동산중개인, 농협 등 금융기관 종사자, 소매·음식·숙박·서비스업종 종사자 등  
 \*\*\* 사회복지시설 종사자, 방문형서비스 제공자, 의료인, 소방구급대원, 경찰, 교사, 강사 등(사회보장급여법 제13조 및 긴급복지지원법 제7조에 명시)

#### ○ 세부 운용계획

- 지역사회보장협의체, 이장 등 인적안전망을 활용하여 복지사각지대의 저소득 취약계층(장애인 가구, 중장년 1인가구, 독거노인, 노인부부가구, 한부모가족 등)을 발굴하여 공적·민간 서비스 연계를 할 수 있도록 활동지원
- 명예사회복지공무원 활동을 독려하여 주변의 복지위기가구를 발굴하고 물적·정서적 지원을 통한 지역사회 복지서비스 강화
- 노인맞춤돌봄, 장애인활동지원 등 사회서비스 수행기관 제공인력의 참여를 유도하여 소외계층의 안부 확인, 직접 서비스연계 등으로 선제적 위기관리 체계 구축
- 사회복지관 및 관련단체 업무협약을 통한 1인 위기가구 발굴 및 지원

□ 시·군·구 위기가구 발굴 기획조사 실시 계획

차수	기간	계획내용	비고
1차	2025.1.~ 2025.2.	○ 25년도 1~6차 시스템 운영을 통한 위기가구 정기적 발굴(정기조사) ○ 여름철·겨울철 복지사각지대 위기가구 집중발굴(기획조사)	
2차	2025.3.~ 2025.4.	- 조사목적: 복지서비스대상에서 벗어나 있는 취약계층에 대한 확인조사를 통해 복지위기가구를 선제적으로 예방하고자 함 - 발굴대상: 비수급빈곤층, 주거취약계층, 1인가구(장애인, 청장년, 노인) 등	1차 기획조사 (동절기)
3차	2025.5.~ 2025.6.	- 발굴체계: 사회보장정보시스템을 통한 위기정보 입수 대상자 발굴 민간 인적안전망을 활용한 복지취약계층 발굴 - 조사방법: 위기대상자 정보 입수 후 찾아가는 복지팀 담당공무원 및 통합 사례관리사가 방문하여 상담 및 확인 조사	(24.11~25.2)
4차	2025.7.~ 2025.8.	- 조사내용: 가구별 생활실태 파악, 욕구조사, 위기도 조사 실시 - 조사결과 조치사항	2차 기획조사 (하절기) (25.7~25.8)
5차	2025.9.~ 2025.10.	• 긴급복지지원, 기초생활보장사업 등 공적급여 신청 안내 • 통합사례관리자로 선정하여 단기 또는 장기적 관리 및 서비스 연계	
6차	2025.11.~ 2025.12.	• 1인 고립가구 고독사 예방사업 연계지원 • 민간자원 및 서비스 연계	

\* 지자체 상황 및 인구구조 등을 고려하여 취약계층 선정조사 실시(비수급빈곤층, 주거취약층, 청중장년 1인 가구, 돌봄 위기가구, 자살유가족 등)

2) 대표과업 1. 위기가구 발굴

(1) 대표과업 성과지표

□ 대표과업 1. 위기가구 발굴

- (배경) 영동군의 지리적 특성과 인구 사회학적 특성을 고려하여 지역사회 돌봄을 수행할 수 있



는 지역 내 인적 네트워크망을 활용하여 복지사각지대를 선제적으로 발굴함으로써 사회 안전망 밖에서 복지 취약계층이 자연재해, 화재, 각종 생활환경에서 일어날 수 있는 사고 등으로 인해 어려움을 겪는 가구가 발생하지 않도록 보다 촘촘한 안전망과 지원체계 구축하여 복지 사각지대 위기 사유를 해소가 요구됨에 따라 중앙 및 지자체 복지 사각지대 발굴 후 공적 급여 및 민간기관 서비스 연계강화가 필요함. 특히, 지역사회내 사회복지관련 기관·시설 뿐만 아니라 다양한 민간조직과 기업, 주민자치조직 등이 사각지대를 발굴하고 지원하는데 참여할 수 있도록 지역사회 모두가 참여하는 적극적이고 포괄적인 사회안전망을 구축하는 것이 필요함.

- (내용) 농어촌특성화형 일반 및 고난도 통합사례관리 지원 , 명예사회복지공무원 제도 확대 운영

○ (성과지표) 추진전략 세부사업 평균이행률

성과지표 명(단위)	추진전략 세부사업 평균 이행률(%)
지표정의	(추진전략 각 세부사업 이행률(%) 합 / 세부사업 수) × 100
과업목표	100%
목표설정 근거	추진사업별로 설정된 목표를 적극적으로 추진·달성하는 것을 목표로 제시
자료출처	추진사업별 결과(성과) 보고서

(2) 세부과업(사업) 성과지표

□ 세부과업(사업) II-1-1-1. 농어촌 특성화형 일반 및 고난도 통합사례관리 지원

○ (배경) 취약계층 등 집중적인 사례관리가 필요한 주민의 경우 문제해결을 위해서는 욕구에 맞는 다양한 지원과 서비스를 통합적으로 제공하기 위한 통합사례관리가 필요함. 지역주민의 다양한 욕구에 맞춤형 서비스를 연계·제공함으로써 지역 주민의 삶에 안정적인 지원이 필요함. 이를 위해 통합사례관리 확대를 위기가구에 대한 고난도 사례관리 및 농촌지역특성 맞춤형 복지서비스를 제공하고 민·관 협력 연계를 통한 복지기능을 강화함으로써 위기상황에서 벗어나게 해 줄 사회적 지원을 실시하여야 함. 이를 위해서는 다양한 지역사회 자원을 발굴하고 연계할 수 있는 자원 연계·협력체계가 함께 마련되어야 함.

- (내용) 복합적인 욕구를 가진 위기가구 발굴, 맞춤형 자원연계를 통한 문제해결 지원하고 통합 사례관리를 위한 민·관 네트워크 체계 운영

○ (성과지표) 통합사례관리 지원 상승율

성과지표 명(단위)	통합사례관리 지원 상승률(%)
지표정의	(통합사례관리 지원 건수/ 전년도 지원 건수) × 100
사업목표	5%(전년대비)
목표설정 근거	전년도 실적 대비 통합사례관리 대상자를 발굴하여 지원하는 비율을 매년 5%씩 향상시키는 적극적인 목표를 제시
자료출처	영동군 내부자료(위기가구 발굴 및 지원실적)

□ 세부과업(사업) II-1-1-2. 명예 사회복지공무원제도 확대 운영

- (배경) 복지 위기가정 및 1인 가구의 증가(고독사 위험가구 포함)로 복지 사각지대가 확대되고 있는 실정으로 적극적인 발굴과 지원을 위한 인적 안전망 기반 구축이 필요함. 따라서 현행 복지 지원 대상에서 벗어나 있거나 자발적 지원 신청을 하지 않는 가구 발굴을 목적으로 명예 사회복지공무원 확대 및 강화가 필요함. 명예사회복지공무원을 위촉하는 소극적인 수준에서 벗어나 이들이 적극적으로 발굴하고 지원하는 주체로써 역할을 수행할 수 있도록 역할과 활동에 대한 교육이 필요함. 또한, 우수활동과 성과를 공유함으로써 다른 명예사회복지공무원들이 사각지대 발굴과 지원에 효과적으로 활동할 수 있도록 지원이 필요함.

- (내용) 명예 사회복지공무원을 활용한 복지사각지대 발굴 및 지원

- (성과지표) 복지사각지대 발굴률

성과지표 명(단위)	복지사각지대 발굴률(%)
지표정의	(발굴 건수 / 전년도 발굴률) × 100
사업목표	5%(전년대비)
목표설정 근거	명예사회복지공무원들이 적극적으로 복지사각지대 발굴에 참여할 수 있도록 전년도 실적을 5%상승 시키는 것으로 적극적인 수준의 목표 제시(2024년: 607명)
자료출처	영동군 내부자료 (명예 사회복지공무원 운영 현황) 초기상담 전산입력 내역, 지역사회보장협의체 위원 발굴 건

3) 대표과업 2. 부적정 수급 방지

(1) 대표과업 성과지표

□ 대표과업 2. 부적정 수급 방지

- (배경) 부적정 수급의 증가추세 환경 속에서 현재 부정수급 위험을 통제하고 사각지대를 관리하는 체계구축 및 점검으로 복지재정의 효율성 도모하고, 복지 부정수급의 실질적 관리를 위한 법체계의 정비가 필요함. 이를 위하여 지역사회내 발생하는 유사중복사업에 대한 사례를 적극 공

유하고 이를 활용할 수 있도록 발견하게 된 과정을 적극 공유함. 또한 지역사회보장 체계 내 부정수급을 사전에 차단할 수 있는 스크리닝 시스템 운영 필요

- (내용) 유사중복사업 사례 공유, 부정수급방지 스크리닝

○ (성과지표) 추진전략 세부사업 평균 이행율

성과지표 명(단위)	추진전략 세부사업 평균 이행률(%)
지표정의	(추진전략 각 세부사업 이행률(%) 합 / 세부사업 수) × 100
과업목표	100%
목표설정 근거	추진사업별 적극적인 목표달성을 위한 노력으로 관련 사업 평균 100%를 달성하는 것으로 목표로 제시
자료출처	추진사업별 결과(성과) 보고서

□ 세부과업(사업) II-1-2-1. 유사중복사업 사례 공유

○ (배경) 관내 어려운 이웃에 대한 물품 등 각종 지원을 하고 있으나, 영동군 자원봉사센터, 새마을회, 대한적십자, 지역사회보장협의체, 복지관에서 하고 있으나, 기탁 물품 등 지원내용, 대상자 선정 시 유관 기관 및 단체 간 정보를 공유해 다양한 사람들에게 지원할 수 있도록 중복 방지를 위한 회의 및 통합 시스템 구축이 필요함. 구체적으로 유사중복사례의 내용과 과정, 사례 발견 경위 등을 구체적으로 공유하는 회의 등을 마련하여 유사사례가 재발하지 않도록 노력이 필요

- (내용) 유사중복 지원 방지를 위한 지원 기관(단체)별 회의 실시 (통합시스템 구축)

○ (성과지표) 유사중복 지원 방지이행율

성과지표 명(단위)	유사중복 지원 방지 이행율(%)
지표정의	(유사중복 사례회의 개최 횟수 / 목표 수) × 100
과업목표	100%
목표설정 근거	지역사회보장협의체 등 유사중복사례와 관련된 기관·단체 네트워크를 활용하여 유사중복 관련 사례회의를 개최하여 적극적으로 관련 사례 공유 (연간 3회)
자료출처	지역사회보장협의체 내부자료 (회의 개최 등)

□ 세부과업(사업) II-1-2-2. 부정수급방지 스크리닝

○ (배경) 보건복지부의 '2023년 사회보장급여 부정수급 실태조사'에 따르면 중앙부처가 운영하는 298개의 사회복지사업 중 약 30%에 해당하는 86개 사업이 부정수급을 적발하거나 처벌할 법적 근거 및 관련 지침이 없는 것으로 나타남. 부정수급에 대한 환수 실적도 저조해서 중앙·지방부처가 93개 사업에서 512억 6000만 원 규모의 부정수급에 대해 환수 결정을 내렸지만 실제

로 거둬 들인 금액은 절반 수준인 278억 4000만원에 그침. 상당 수 부정 수급자들이 반환하지 않고 버텼으며 정부도 끝까지 지원금을 돌려받으려 하지 않고 중도에 포기함. 이처럼 매년 지방 자치단체의 복지정책 증가와 지역민들의 수요가 맞물려 많은 예산이 투입되고 있으나, 그와 반 비례하게 복지사업의 보조금이 ‘눈먼 돈’이라는 인식이 팽배하여 복지 부정수급에 대한 근절 노력이 필요함. 이에, 복지급여 부정수급 방지를 위해 명의도용, 의료급여증 도용 등을 철저히 확인 하고 부정수급현황 등을 공유하여 부정수급을 원천 차단할 필요가 있음.

- (내용) 부정수급자 현황 관리로 부정(과오)수급 금액 환수하고 명의도용, 의료급여증 도용 등 서류 검토 및 복지급여 부정수급자 제로화

○ (성과지표) 복지급여 부정(과오)수급 환수율

성과지표 명(단위)	복지급여 부정(과오)수급 환수율(%)
지표정의	[부정(과오)환수 인원/부정(과오)수급 인원] × 100
과업목표	95%
목표설정 근거	예산의 부적정 집행 방지를 위한 적극적인 과오수급자에 대한 환수노력으로 중앙정부 등 평균치(약 55%수준) 보다 높은 95%이상의 환수를 달성하는 것을 목표로 제시
자료출처	영동군 내부자료 [부정(과오)수급자 환수 실적]

#### 4) 재원 규모 및 조달 방안

(1) 세부과업(사업) II-1-1-1. 농어촌 특성화형 일반 및 고난도 통합사례관리 지원

○ 해당없음

(2) 세부과업(사업) II-1-1-2. 명예 사회복지공무원제도 확대 운영

○ 해당없음

(3) 세부과업(사업) II-1-2-1. 유사중복사업 사례 공유

○ 해당없음

(4) 세부과업(사업) II-1-2-2. 부정수급방지 스크리닝

○ 해당없음

## 다. 지역발전 전략 2: 지역사회 민관협력 제고

### 1) 현황

#### □ 지역사회 민관협력 사업 현황

- 영동군 지역사회보장계획 2025년 연차별 시행계획에서 제시된 사업은 총 8대 전략 36개 사업으로 그 중 민관협력사업은 지자체 사회보장사업 전략체계에 총 6개 사업이, 지역사회보장 발전 전략체계에는 총 10개 사업이 포함되어 있음.
- 지자체 사회보장사업 전략체계에 포함된 민관협력사업은 가정의 장애인 돌봄부담 감소를 위해 심한(최중증)장애인을 주간보호센터에서 보호하고, 교통약자 이동편의를 위해 장애인 이동 특별차량을 추가해 운영하고, 국악산업의 활성화와 성공적인 국악엑스포 개최를 위해 민관이 함께하는 엑스포조직위원회를 구성하여 추진하며, 찾아가는 노인복지서비스 추진을 위해 노인회 중심으로 읍면별 경로당 프로그램을 활성화하고, 민간기업과 연계하여 중증 및 발달장애인 직업훈련교육과 나아가 일자리까지 연계하는 사업과 영동교육지원청과 문화원 등의 협조를 통해 청소년 문화예술 공연을 개최하는 사업으로 구성이 되어있음.
- 지역사회보장 발전 전략체계의 민관협력사업은 복지사각지대 최소화를 위해 명예 사회복지공무원을 확대 운영하고, 민간에서 실시하는 지원 배분의 효율화와 중복 방지를 위해 다양한 정보 교환을 실시하며, 빈틈없는 돌봄체계 구축을 위해 지역아동센터 협의체 운영을 실시하도록 하였음. 또한 복지 정보제공을 위해 희망복지박람회를 매년 개최하고, 지역의 인적·물적 자원을 활용하기 위한 나눔문화 기반을 조성하고, 지역의 자원봉사자들의 사기진작과 지속성 확보를 위한 자원봉사자 인센티브 지원사업을 추진하며, 수립된 지역사회보장계획의 이행력 제고를 위해 민간차원에서 모니터링을 지속적으로 실시하고, 정기적인 후원자 발굴과 나눔 실시의 체계적인 시스템 구축을 위해 레인보우 행복나눔 프로그램을 추진하며, 읍면사회보장협의체 구성원의 역량 강화, 복지서비스 접근성 강화를 위한 영동종합안내소를 설치·운영할 예정임.
- 제5기 지역사회보장계획의 2차년도(2025년) 중점 추진사업은 세계 국악 엑스포의 성공적인 개최를 위해 12,775백만원의 예산을 투입하며, 명예사회복지공무원 제도의 운영을 통해 복지사각지대 발굴을 점차적으로 확대해 나갈 예정임.

### 2) 대표과업 1. 지역복지네트워크 강화

## (1) 대표과업 성과지표

### □ 대표과업 1. 지역복지네트워크 강화

○ (배경) 사회복지 관련 다양한 민간기관, 단체가 지역사회에 있으나 회의 시 참여 부족으로 인해 정보공유와 소통이 이루어지지 않고 있어 복지수요자들이 욕구충족과 문제해결을 위해 요구되는 필요한 자원을 맞춤형으로 삶의 질 향상과 복지증진을 위한 공동의 목적을 달성하기 위해서는 공공기관과 민간기관들의 협력과 연계 참여를 위한 네트워크 강화가 요구 됨. 특히, 증가하고 있는 지역사회 내 노인, 장애인, 아동 등에 대한 돌봄을 위해서는 지역사회내 복지기관과 유관기관의 네트워크를 강화해야 함

- (내용) 지역아동센터 협의체 활성화, 희망복지박람회 개최

○ (성과지표) 추진전략 세부사업 평균 이행율

성과지표 명(단위)	추진전략 세부사업 평균 이행률(%)
지표정의	(추진전략 각 세부사업 이행률(%) 합 / 세부사업 수) × 100
과업목표	100%
목표설정 근거	추진사업별 목표 설정
자료출처	추진사업별 결과(성과) 보고서

## (2) 세부과업(사업) 성과지표

### □ 세부과업(사업) II-2-1-1. 지역아동센터 협의체 활성화

○ (배경) 2023년 기준 영동군 아동인구수는 3,942명으로 10년전인 2013년 6,953명의 절반 수준으로 급격히 감소하였음. 이는 저출산이라는 전 국가적인 사회문제와 맞물려 있지만 영동군만의 돌봄에 대한 자체적인 대응이 필요한 상황임. 최근 맞벌이 가정 증가와 양육환경의 변화 등으로 초등학교 학령기 아동 돌봄에 대한 사회적 수요가 지속 증가하고 있고, 제5기 욕구 조사결과 돌봄 관련 정책의 시급성 관련 조사결과 아동 돌봄, 노인 돌봄, 장애인 돌봄 영역 중 아동 돌봄 정책 시급성이 평균 3.20으로 가장 높았음. 아동돌봄을 위한 유관기관(단체) 간 유기적인 협조체계 구축으로 아동센터 협의체 구성을 활성화하기 위해 서로 소통하며 회의를 통해 빈틈없는 돌봄체계를 구축할 필요가 있음.

- (내용) 지역아동센터 운영 협의체 개최 및 참여 활성화

○ (성과지표) 지역아동센터 협의체 회의 참여율

성과지표 명(단위)	지역아동센터 협의체 회의 참여율(%)
지표정의	(참여인수/위원수)×100
과업목표	100%
목표설정 근거	협의체 참여의 중요성을 참여기관과 공유하여 모든 기관이 적극적으로 참여하는 것을 목표로 제시
자료출처	영동군 내부자료 (운영 결과)

□ 세부과업(사업) II-2-1-2. 희망복지박람회 개최

○ (배경) 지역 내에 사회복지서비스를 제공하고 있는 다양한 기관 및 단체간의 복지서비스에 대한 홍보 및 정보 부족으로 서비스를 이용하지 못하는 문제해결과 한눈에 볼 수 있는 기회를 마련해 주기 위함. 다양한 사회복지 관련 기관과 서비스에 대한 홍보를 통하여 사회복지에 대한 국민의 이해를 증진하고 관련 기관·단체의 정보교류 및 협력강화. 아울러 사회복지종사자를 위한 프로그램 운영으로 사기진작에도 기여

- (내용) 희망복지박람회 개최로 다양한 복지서비스 홍보, 전시, 체험 등 정보 공유 및 통합복지 소통의 장 마련과 다양한 문화행사 실시

○ (성과지표) 주민 참여율

성과지표 명(단위)	주민 참여율(%)
지표정의	(희망복지박람회 참여 주민 수 / 전년도 참여 주민 수) × 100
과업목표	5%(전년 대비)
목표설정 근거	적극적인 주민참여 강화노력으로 전년도 인원 대비 참여 인원 5%증가를 목표로 제시
자료출처	영동군 내부자료 (사업개최 결과 보고서)

3) 대표과업 2. 상생하는 민관협력 체계 구축

(1) 대표과업 성과지표

□ 대표과업 2. 상생하는 민관협력 체계 구축

○ (배경) 지역사회보장 증진을 위해서는 지역사회복지기관 간의 연계와 조정, 역할분담, 지역사회의 자원동원 등이 필요함. 영동군의 경우에는 아동, 노인, 장애인 등 다양한 사회복지기관 및 시설들이 많으나, 시설 및 기관이 영동읍을 중심으로 설치·운영되고 있어 중심부를 벗어난 면의 경

우에는 네트워크에 의한 서비스 접근성이 매우 취약함. 따라서 사회복지기관·시설간 서비스 내용과 서비스 제공지역의 중복을 방지하고 이를 활용하여 서비스 제공이 이루어지지 않고 있는 취약지역과 주민에게 제공하는 지역차원의 효율적인 복지서비스 제공체계를 마련함. 나아가 민간 나눔문화를 적극 조성하여 민간의 기부와 자원봉사 참여를 강화하여 지역사회내 복지자원역량을 강화시킴.

- (내용) 나눔 문화 조성 기반 강화, 자원봉사 활성화를 위한 인센티브 제공

○ (성과지표) 추진전략 세부사업 평균 이행율

성과지표 명(단위)	추진전략 세부사업 평균 이행율(%)
지표정의	(추진전략 각 세부사업 이행율(%) 합 / 세부사업 수) × 100
과업목표	100%
목표설정 근거	추진사업별 목표 설정
자료출처	추진사업별 결과(성과) 보고서

## (2) 세부과업(사업) 성과지표

□ 세부과업(사업) II-2-2-1. 나눔 문화 조성 기반 강화

○ (배경) 사회보장제도가 필요한 인구증가와 다양한 복지서비스 마련으로 사회복지예산 비중이 증가하면서 추가적인 사회복지지출이 어려운 상황이 되고 있음. 즉, 사회보장을 위한 공공재원 조달이 어려워져 민간의 적극적인 참여와 자원개발을 활용한 지역 중심의 복지서비스 제공이 요구되고 있음.

- (내용) 나눔문화 활성화를 위한 지정기탁 및 성금 모금

○ (성과지표) 전년 모금액 대비 증가율

성과지표 명(단위)	전년 모금액 대비 증가율(%)
지표정의	(실제모금액 / 전년모금액) × 100
과업목표	5%(전년대비)
목표설정 근거	모금 실적 연차별 상향노력으로 전년도 대비 모금액을 5%증가시키는 과감한 목표제시
자료출처	영동군 내부자료 (지정기탁 및 성금 모금 현황 자료)

□ 세부과업(사업) II-2-2-2. 자원봉사 활성화를 위한 인센티브 제공



○ (배경) 최근 자원봉사에 대한 긍정적 인식이 확대됨에 따라 사회적 관심 또한 증가하였고, 이러한 변화 속에 영동군에서도 자원봉사센터를 중심으로 자원봉사자 활성화에 노력하고 있음. 그러나 영동군의 인구 사회학적 특성상 고령의 인구의 비율이 높아 농번기에 일손확보가 어려운 실정으로 농번기 일손 부족 해결뿐만 아니라 지역사회 공동체 형성을 위한 자원봉사 활성화 정책 마련으로 자원봉사에 대한 동기를 부여하여 자원봉사에 지속성을 확보하고자 함. 아울러 신규자원봉사자를 지속적으로 발굴하여 지역사회내 복지서비스 강화를 위한 자원으로 활용함.

- (내용)자원봉사자대회 개최 및 우수자원봉사자 인센티브 제공

○ (성과지표) 자원봉사 참여율

성과지표 명(단위)	자원봉사 참여율(%)
지표정의	(자원봉사 참여자 / 인구수) × 100
과업목표	5.5%
목표설정 근거	저출산, 고령화로 지역인구는 지속적으로 감소하고 있지만, 적극적인 자원봉사 발굴과 연계노력으로 자원봉사 활동을 지속 유지할 수 있도록 목표를 제시
자료출처	영동군 내부자료 (자원봉사센터 운영결과 보고서)

#### 4) 재원 규모 및 조달 방안

(1) 세부과업(사업) II-2-1-1. 지역아동센터 협의체 활성화

○ 해당없음

(2) 세부과업(사업) II-2-1-2. 희망복지박람회 개최

○ 해당없음

(3) 세부과업(사업) II-2-2-1. 나눔 문화 조성 기반 강화

○ 해당없음

(4) 세부과업(사업) II-2-2-2. 자원봉사 활성화를 위한 인센티브 제공

○ 해당없음

## 라. 지역발전 전략 3: 지역사회 거버넌스 구축

### 1) 현황

□ 시·군·구 지역사회보장협의체 현황 <기준: 2024년 10월 31일>

구분	위원 구성현황						운영예산 (백만원)	전담인력		실무협의체 구성여부	실무분과 구성여부
	합계	공무원	학계 전문가	읍·면·동 협의체 대표	사회보장 기관 및 단체 대표	기타		배치여부	수(명)		
2024년	26	6	1	1	15	3	460	배치	2	구성	구성

□ 읍·면·동 지역사회보장협의체 현황 <기준: 2024년 10월 31일>

구분	위원 구성현황						운영예산(백만원)			분과 구성	
	합계	공무원	주민 자치위원	복지 통·이장	사회보장 기관 및 단체 대표	기타	계	시·군·구 지원	기타 (시·군·구 지원 외)	유무 (구성지역 합계)	수 (구성분과 합계)
평균	18.55	1.09	1.45	2.09	0.55	13.36	20.5	7.28	13.22	-	-
영동읍	20	1	0	0	1	18	27.4	5.4	22	미구성	-
용산면	16	1	3	1	1	10	19.2	11.2	8	미구성	-
황간면	20	1	1	1	1	16	37.4	8.4	29	미구성	-
추풍령 면	21	1	1	0	0	19	25.7	5.7	20	미구성	-
매곡면	15	1	0	1	1	12	14.5	7.2	7.3	미구성	-
상촌면	17	1	1	6	0	9	17.5	7.2	10.3	미구성	-
양강면	21	2	3	3	1	12	22.2	7.2	15	미구성	-
용화면	15	1	1	3	0	10	10.4	8.4	2	미구성	-
학산면	17	1	0	5	0	11	25.2	7.2	18	미구성	-
양산면	22	1	1	3	1	16	13.1	6.1	7	미구성	-
심천면	20	1	5	0	0	14	12.9	6.1	6.8	미구성	-

□ 2024년도 영동군지역사회보장협의체 현황

○ 설치현황

설치년도(통합)	공동위원장 (소속/직책)	실무위원장 (소속/직책)
2007. 6. 1. (2012. 1. 1.)	공공: 정영철 영동군수 민간: 김창호 (영동군자원봉사센터장)	이상만 (영동군장애인보호작업장원장)

○ 조직구성현황 (총인원 375명)

대표협의체	실무협의체	상근직원	읍면동협의체 구성현황		실무분과 운영	
			읍면동	위원	분과	위원
26	24	2	11	204	9	119

○ 사업예산

합계	사업비	운영비
460,417,000원	326,402,000원 군보조금 98,660,000원, 공모사업비 3,000,000 공동모금회 181,500,000원, 매칭금 43,242,000	134,016,000원 인건비 103,836,000원 운영비 30,180,000원

○ 주요사업

구분	사업명	내용	소요예산 (천원)
보장계획	제5기보장계획	2024년 지역사회보장 연차별 시행계획 심의	-
민관 협력 사업	대표, 실무협의체회의	대표·실무협의체 회의	13,160
	홍보사업	소식지 인터뷰 제작, 홈페이지 운영	5,500
	9개실무분과	기획조정, 읍면보장협의체, 아동여성복지, 보건의료, 장애인, 통합서비스, 교육·문화, 행복나눔, 자활고용 분과별 특성사업	15,500
	영동희망복지박람회	민·관 지역보장서비스기관 홍보 전시 및 체험부스운영	55,000
	복지리더 역량강화 워크숍	민·관 협력기관 단체들의 교류를 통해 위원 역량강화 마련	7,000
	읍면지역사회보장협의체위원 선진지견학	읍면지역사회보장협의체 활성화와 위원 역량강화 구축	4,000
	영동행복나눔성과대회& 후원자의 날	연간 성과보고회 및 레인보우 행복나눔 후원자의 밤	7,000
공동 모금회	읍면보장협의체 특화사업	읍면협의체 운영, 위원역량강화교육 및 후원자 발굴 읍면특화 32개 사업실시	142,950
	레인보우행복나눔사업	CMS후원금 구축, 나눔리더, 착한가게 협약점 발굴 저소득층 긴급의료비, 주거비, 생계비 지원 등	35,000
	매칭금사업	온열마사지기, 후라이팬 등 11개읍면 저소득층 현물 지원	43,242
외부 이사	사회복지법인 외부이사모집	사회복지법인 외부이사 추천 및 연중모집	비예산

## 2) 대표과업 1. 시·군·구 지역사회보장협의체 활성화 및 지원방안

### (1) 대표과업 성과지표

#### □ 대표과업 1. 시·군·구 지역사회보장협의체 활성화 및 지원방안

- (배경) 지역사회보장협의체는 지역사회에서 민관협력을 통하여 지역주민의 사회보장증진에 기여하기 위하여 설치되었음. 읍면동 협의체가 설치됨으로써 읍면동 단위의 마을문제를 해결하기 위한 중추적 역할 기대하게 되었음. 이를 효과적으로 수행하기 위해서는 협의체의 인력과 인프라를 강화하고 위원들의 적극적인 참여와 역량을 강화하기 위한 노력이 필요함.
- 영동군 지역사회보장협의체는 민관협력을 통해 회의와 지역사회보장 발전 향상을 위해 다양한 사업을 추진하고 진행하고 있음. 지역사회보장계획의 연차별 시행계획 수립의 이행력 제고를 위해 운영하고 있는 복지모니터링단의 기능을 내실화하여 체계적인 모니터를 통해 지역주민의 욕구와 사회환경 변화를 파악할 수 있는 방안을 마련하여, 지역사회 보장 환경 변화를 능동적으로 파악하여 반영하는 것이 요구됨. 또한, 레인보우 행복나눔 모금사업 활성화로 복지사각지대에 있는 사회적 약자 지원에 필요한 인적, 물적 자원확보가 필요함.
- (내용) 지역사회보장계획 모니터링 체계화, 레인보우행복나눔 활성화
- (성과지표) 추진전략별 세부사업 평균 이행률

성과지표 명(단위)	추진전략 세부사업 평균 이행률(%)
지표정의	(추진전략 각 세부사업 이행률(%) 합 / 세부사업 수) × 100
과업목표	100%
목표설정 근거	추진사업별 목표 설정
자료출처	추진사업별 결과(성과) 보고서

### (2) 세부과업(사업) 성과지표

#### □ 세부과업 II-3-1-1. 지역사회보장계획 모니터링 체계화

- (배경) 지역사회보장계획의 연차별 시행계획 수립의 이행력 제고를 위해 운영하고 있는 복지모니터링단의 기능을 내실화하여 체계적인 모니터를 통해 지역주민의 욕구와 사회환경 변화를 파악할 수 있는 방안을 마련하여 추진함. 구체적으로 공공과 지역사회보장협의체, 민간이 함께 참여하여 지역사회보장계획의 추진 성과와 내용, 과정을 구체적으로 파악하고 논의하여 환류함으로써 지역사회보장수준의 향상과 주민편익을 최대화하는 효과를 얻기 위해 노력
- (내용) 지역사회보장계획 이행 점검을 위한 모니터링 실시 (지역사회보장협의체 위원 구성)

○ (성과지표) 복지모니터링 운영율

성과지표 명(단위)	복지모니터링 운영률(%)
지표정의	(모니터링 활동건수 / 목표 건수) × 100
과업목표	100%
목표설정 근거	지역사회보장협의체 운영계획과 연차별 시행계획에 근거하여 수립한 모니터링 운영 목표 (연간 2회)를 달성하여 추진함으로써 지역사회보장계획의 성과 달성에 기여
자료출처	지역사회보장협의체 운영결과보고서

□ 세부과업 II-3-1-2. 레인보우 행복나눔 활성화

○ (배경) 전국가적으로 공공부조와 사회보험, 사회서비스가 다양하게 운영되고 있지만 소득기준 등 자격요건으로 인해서 서비스를 받을 수 없는 경우가 다수 발생하고 있음. 아울러 기존 정부 주도의 공공사회서비스는 서비스의 다양성과 충분성이 부족한 상황임. 따라서 영동군은 정부(지자체) 또는 민간기관으로부터 지원을 받지 못하는 취약계층을 지원하여 복지사각지대를 해소하고 나눔문화 확산을 위해 영동군 협의체는 2016년부터 레인보우 행복나눔 사업을 추진하고 있음. 이웃이 이웃을 돌보는 체계로 복지사각지대 해소를 위한 위기가구 긴급지원이 필요함.

- (내용) 레인보우 행복나눔 기준에 의해 의료비, 생계비, 주거비, 교육비 등 긴급지원비 지원

○ (성과지표) 후원 대상 지원율

성과지표 명(단위)	후원 대상 지원률(%)
지표정의	(레인보우 행복나눔 사례발굴 지원 수 / 전년도 지원 수) × 100
과업목표	10%(전년대비)
목표설정 근거	CMS후원자 발굴 건수, 레인보우 행복나눔 발굴, 후원자 발굴 등의 적극적으로 노력으로 전년대비 10%이상 후원대상자를 증가시키는 적극적인 목표를 제시
자료출처	영동군 내부자료 (레인보우 행복나눔 사업실적)

3) 대표과업 2. 읍·면·동 지역사회보장협의체 활성화 및 지원방안

(1) 대표과업 성과지표

□ 대표과업 2. 읍·면·동 지역사회보장협의체 활성화 및 지원방안

- (배경) 읍면지역사회보장협의체는 지역 내의 사회보장 자원 발굴 및 연계를 실시하고 있음. 지역사회보호체계 구축을 위해 협의체의 원활한 운영 및 기반구축을 위한 교육·훈련, 모니터링, 컨

설팅을 위한 현장 교육으로 위원 역량강화를 도모하고, 복지리더 양성교육 및 워크숍으로 구성원들의 역할 강화 및 이해향상을 도모하여야 함. 또한, 민관협력 네트워크 기관과의 소통과 참여로 대상자의 욕구에 맞춰 상담과 지도 및 올바른 서비스를 제공하기 위해 복지 접근성 강화가 필요함. 읍면 협의체 활성화를 통하여 읍면 단위로 추진하고 있는 마을복지계획과 특화사업을 주민의견의 적극적인 수렴과 협의를 통하여 마련하고 효과적으로 추진할 수 있는 기반을 마련함. 이는 지역주민의 복지력 향상과 공동체 강화로 이어져 주민주도 지역사회복지실천을 위한 토대를 마련

- (내용) 읍면지역사회보장협의체 역량강화 교육, 복지서비스 접근성 강화

○ (성과지표) 추진전략 세부사업 평균 이행율

성과지표 명(단위)	추진전략 세부사업 평균 이행률(%)
지표정의	(추진전략 각 세부사업 이행률(%) 합 / 세부사업 수) × 100
과업목표	100%
목표설정 근거	추진사업별 목표달성을 위한 적극적인 노력으로 평균 100%의 목표달성을 제시
자료출처	추진사업별 결과(성과) 보고서

(2) 세부과업(사업) 성과지표

□ 세부과업(사업) II-3-2-1. 읍면지역사회보장협의체 구성원 역량 강화

○ (배경) 읍면협의체가 설치되어 운영되고 있으나 여전히 읍면 협의체의 역할에 대한 혼란이 존재함. 또한 주민자치회와 같은 유사조직이 존재하고 있어서 갈등의 소지가 존재함. 지역 내 한정된 참여인력으로 인해 일부 주민이 다양한 회의체에 참여하여 담당공무원과 주민에게 부담이 가중되는 문제도 나타나고 있음.

- 이런 상황에서 읍면보장협의체의 운영을 활성화하기 위해 11개 지역사회보장협의체 위원에게 역할과 기능 교육을 실시하고, 협의체의 원활한 운영 및 기반구축을 위한 교육·훈련, 모니터링, 현장 교육 실시로 위원 역량을 강화하며, 구성원들의 역할 및 이해를 돕기 위해 복지리더 양성교육 및 워크숍이 필요함. 양성된 복지리더를 중심으로 읍면 협의체를 활성화하고 주민주도로 운영되고 있는 특화사업이 체계적으로 운영되도록 함

- (내용) 위원 역량강화를 위한 복지리더 양성교육 실시

○ (성과지표) 복지리더 양성을

성과지표 명(단위)	복지리더 양성률(%)
지표정의	(역량강화 교육 참여자 수 / 목표 수) × 100
과업목표	100%
목표설정 근거	읍·면별 2명(기준 설정)을 복지리더로 양성하여 읍면 지역사회보장협의체 활성화를 주도하도록 목표를 제시
자료출처	영동군 내부자료 (지역사회보장협의체 운영보고 자료)

□ 세부과업(사업) II-3-2-2. 복지서비스 접근성 강화

○ (배경) 노인과 취약계층은 수급할 수 있는 사회복지제도와 서비스에 대한 이해가 부족한 상황에서 온라인 검색 등을 통해서 획득해야 하는 주요 복지정보를 찾을 수 있는 역량이 부족함. 2025년 영동군 사회복지센터 건립 완공 예정에 따른 지역 내 복지서비스를 한 곳에서 안내해주는 영동 복지 거점 종합안내소를 조성하여 지역주민들에게 빠른 정보를 편리하게 제공해 주고자 함. 민관협력 네트워크 기관과의 소통과 참여로 대상자의 욕구에 맞춰 상담과 지도 및 올바른 서비스를 제공하기 위해 필요함.

- (내용) 영동복지종합안내소 설치 운영(보건, 의료, 고용, 문화, 복지 관련 안내서 제공, 통합 복지 안내 및 상담 제공)

○ (성과지표) 영동복지종합안내소 설치

성과지표 명(단위)	영동복지종합안내소 설치(개소)
지표정의	영동복지종합안내소 설치 운영 개소 수
과업목표	1개소
목표설정 근거	영동복지종합안내소는 사회복지정보 제공을 위하여 중요한 시작으로 설치 여부를 목표로 제시
자료출처	영동군 내부자료

4) 재원 규모 및 조달 방안

(1) 세부과업(사업) II-3-1-1. 지역사회보장계획 모니터링 체계화

○ 해당없음

(2) 세부과업(사업) II-3-1-2. 레인보우 행복나눔 활성화

○ 해당없음

(3) 세부과업(사업) Ⅱ-3-2-1. 읍면지역사회보장협의체 구성원 역량 강화

○ 해당없음

(4) 세부과업(사업) Ⅱ-3-2-2. 복지서비스 접근성 강화

○ 해당없음



마. 지역발전 전략 4: 지역사회보장 인프라 확충

1) 현황

□ 지역사회보장 인프라 확충 주요 현황

- 사회복지시설·단체 현황(공공, 보조단체)

유형	단체명	소재지	비고
복지지원 단체	영동군자원봉사센터	영동읍	
	영동군사회복지협의회	영동읍	
	영동군지역사회보장협의체	영동읍	
	영동군사회복지사협회	영동읍	
	영동군장애인협의회	영동읍	
통합상담소	영동 가정폭력 성폭력통합상담소	영동읍	
다문화가족복지시설	영동군가족센터	영동읍	
	영동군 육아종합지원센터	영동읍	
자활시설	충북영동지역자활센터	영동읍	
장애인직업재활시설	영동군장애인보호작업장	영동읍	
장애인지역사회재활시설	영동군장애인복지관	영동읍	
	영동군장애인생활이동지원센터	영동읍	
	영동군수어통역센터	영동읍	
노인일자리지원기관	영동시니어클럽	영동읍	
노인의료복지시설	영동군 치매전담요양시설	영동읍	
청소년 복지시설	영동군청소년상담복지센터	영동읍	

• 노인관련 시설 현황(민간)

유형	단체명	소재지	비고
노인여가복지시설	추풍령제일늘푸른대학	추풍령면	
노인주거복지시설	밝은세상양로원	영동읍	
	안나의 집	용화면	
	베데스다 양로원	양산면	
	이레노인공동생활가정	양산면	
	무지개빛공동생활가정	양산면	
재가노인복지시설	수가성재가노인복지센터	영동읍	
	민들레노인주간보호센터	영동읍	
	9988재가노인복지센터	영동읍	
	이수사랑재가노인복지센터	영동읍	
	다사랑재가노인복지센터	영동읍	
	효담재가노인복지센터	영동읍	
	(A)감고을재가노인복지센터	영동읍	
	영동재가복지센터	영동읍	
	가족사랑노인주간보호센터	영동읍	
	예성재가노인복지센터	황간면	
	은혜재가노인복지센터	황간면	
	평화주야간보호센터	황간면	
	서로사랑 재가노인장기요양복지센터	황간면	
	노인의료복지시설	호렙산노인요양원	영동읍
밝은세상요양원		영동읍	
영동수가성요양원		영동읍	
시온성 노인요양원		영동읍	
부모사랑요양원		영동읍	
늘편한노인전문요양원		영동읍	
로템나무요양원		영동읍	
영동요양원		영동읍	
아름다운요양원		영동읍	
가족사랑요양원		영동읍	
참사랑노인요양공동생활가정		용산면	
소망의 집		황간면	
믿음의 집		황간면	
예향원		추풍령면	
한울타리공동생활가정		매곡면	
보생원 영동노인요양원		매곡면	
엘림노인요양원		양강면	
안나노인요양원		용화면	
베데스다노인공동생활가정		양산면	
영동실버요양원		양산면	

● 장애인복지시설 현황(민간)

유형	단체명	소재지	비고
장애인거주시설	사랑의 집	영동읍	
	에바다의 집	추풍령면	
	추풍령 예향원	추풍령면	
	미소의 집	추풍령면	
	영동그룹홈	양강면	휴지
	천사의 집	양강면	
	벤엘 사랑의 집	심천면	
장애인지역사회재활시설	천사의 등지	영동읍	
	미소장애인주간보호센터	추풍령면	

● 아동복지시설(지역아동센터) 현황(민간)

유형	단체명	소재지	비고
아동복지시설	주곡지역아동센터	영동읍	
	꿈이있는지역아동센터	영동읍	
	어깨동무지역아동센터	영동읍	
	용산비전공부방	용산면	
	행복한꿈터공부방	매곡면	
	갈마루공부방지역아동센터	상촌면	
	양강목정지역아동센터	양강면	
	영동지역아동센터	양강면	
	심천지역아동센터	심천면	
	너나들이지역아동센터	심천면	

## 2) 대표과업 1. 사회복지환경 개선을 위한 시설 확충

### (1) 대표과업 성과지표

#### □ 대표과업 1. 사회복지환경 개선을 위한 시설 확충

○ (배경) 노인 및 장애인 등 사회적 약자에 대한 사회활동과 참여를 보장하기 위해서는 사회적 공통의 인프라 구축이 필요하며, 이는 특정 개인이 구축하기에는 한계가 있고, 지자체에서의 많은 시간과 노력을 들여 마련하여 나가야 함. 이는 영동군 제5기 지역사회주민욕구조사 결과에서도 사회복지환경개선을 위한 시설 확충에 대한 욕구가 높게 나타는 것을 알 수 있음.

- 지역주민의 욕구에 부응할 수 있는 사회복지서비스 제공을 위하여 지역사회내 다양한 지역사회복지 제공 주체의 협업과 통합지원 노력이 요구되는 상황에서 사회복지기관과 시설을 통합적으로 배치하여 운영할 수 있는 사회복지센터 설치가 필요함. 영동군 관내 치매환자가 급격히 증가함에 따라서 전문적인 인지활동 프로그램을 제공하는 치매전담요양시설의 설치도 매우 필요함

- (내용) 사회복지센터 건립, 치매전담요양시설 운영

○ (성과지표) 추진전략 세부사업 평균 이행율

성과지표 명(단위)	추진전략 세부사업 평균 이행율(%)
지표정의	추진전략 각 세부사업 이행율(%) 합 / 세부사업 수
과업목표	100%
목표설정 근거	추진사업별 목표 설정
자료출처	추진사업별 결과(성과) 보고서

### (2) 세부과업(사업) 성과지표

#### □ 세부과업(사업) II-4-1-1. 사회복지센터 건립

○ (배경) 군민의 사회복지욕구가 다양화되고 있어서 복지시설, 기관, 단체간 협업과 연계가 중요한 상황에서 이들 기관이 산재되어 있어서 효율적인 협업이 운영되지 못하고 있음. 사회복지협의회, 지역사회보장협의체, 지역자활센터, 시니어클럽, 사회복지사협회 등 관내 여러 장소에 산재되어 있는 복지서비스 기관을 한 장소로 통합 배치하여 사회복지 수행기관 업무 협업을 제고하고, 복지서비스체계 거점을 구축하여야 함. 또한, 현재 열악한 환경에서 복지업무를 수행하던 사회복지시설 종사자들의 근무환경 개선으로 사회복지시설 종사자의 처우를 개선하고 복지서비스 수혜자들의 접근성 증대로 지역주민 삶의 질 향상이 기대 됨. 사회복지센터 건립은 복지서비스 통합체공으로 지역주민에 대한 복지서비스 제공이 체계적, 효율적으로 이루어질 것임.

- (내용) 영동군 사회복지센터 건립

○ (성과지표) 사회복지센터 건립 공정률

성과지표 명(단위)	사회복지센터 건립 공정률(%)
지표정의	사회복지센터 건립계획에 따른 공정률
과업목표	시행계획 수립 및 공사 착공(2025년)
목표설정 근거	영동읍 농촌중심지활성화사업 추진계획
자료출처	영동군 내부자료 (농촌중심지활성화사업 추진계획)

□ 세부과업(사업) II-4-1-2. 치매전담요양시설 운영

○ (배경) 치매전담요양시설은 치매환자가 급격히 증가함에 따라서 국가 및 장기요양보험의 측면에서 치매환자에 대한 전문적인 서비스 제공을 위하여 지속적으로 설치를 유도하고 있는 상황임. 2024년 9월 기준 영동군의 노인인구가 37.9%로 다수를 차지하고 있고, 매년 노인인구는 급격하게 증가하고 있는 추세임. 노인인구의 증가에 따라 장애노인의 비율도 증가하고 있고, 장기요양보험 수급 노인도 함께 증가하고 있음. 지역의 고령화 진행으로 인해 치매와 같은 노인성 질환 환자가 늘어남에도 이에 대응할 수 있는 지역의 인적·물적 인프라가 부족한 실정임. 지역의 수요 증가에 따른 치매노인의 특성에 맞춘 질 높은 맞춤형 돌봄서비스의 공급이 시급한 실정임.

- (내용) 치매전담형 노인요양시설 1개소, 주·야간 보호시설 1개소 운영

○ (성과지표) 이용자 이용률

성과지표 명(단위)	이용자 이용률(%)
지표정의	(입소자/정원) × 100
과업목표	80%
목표설정 근거	지방재정 투자심사 의뢰서, 영동군 치매전담요양시설 운영계획에 따라서 운영여부를 평가하고 이용자 이용률 목표를 제시
자료출처	영동군 내부자료, 민간위탁 기관 운영 현황 보고자료

3) 대표과업 2. 유니버설디자인 환경 조성

(1) 대표과업 성과지표

□ 대표과업 2. 유니버설디자인 환경 조성

○ (배경) 유니버설디자인은 모든 사람들을 위한 디자인(DESIGN FOR PEOPLE)이라고 하며, 연령과 성별, 국적(언어), 장애의 유무 등과 같은 개인의 능력과 개성의 차이와 관계없이 처음부터

누구에게나 공평하고 사용하기 편리한 제품, 건축·환경, 서비스 등의 구현(디자인)을 의미함. 최근에는 사회적 약자들을 중심으로 공공교통, 일상생활용품, 서비스, 주거, 도로환경 등 모든 영역에서의 유니버설디자인이 강조되고 있음. 특히 영동군의 경우 노인인구 비율이 높고, 장애인 구 중 노인 장애인이 차지하는 비율이 높기 때문에 유니버설 디자인을 적용한 시설 인프라 구축이 매우 필요한 시점에 놓여 있음. 영동군에서도 유니버설디자인을 위한 노력으로 누구나 공평한 서비스 등 접근을 보장하기 위하여 노력함.

- (내용) 장애인 전용 건강증진센터 건립, 군청사 접근편의를 위한 보행환경 개선사업

○ (성과지표) 추진전략 세부사업 평균 이행률

성과지표 명(단위)	추진전략 세부사업 평균 이행률(%)
지표정의	(추진전략 각 세부사업 이행률(%) 합 / 세부사업 수) × 100
과업목표	100%
목표설정 근거	추진사업별 목표달성을 위한 적극적인 노력으로 평균 100%목표달성을 제시
자료출처	추진사업별 결과(성과) 보고서

(2) 세부과업(사업) 성과지표

□ 세부과업(사업) II-4-2-1. 장애인 전용 건강증진센터 건립

○ (배경) 노인, 장애인 등은 신체기능상태에 맞는 편의시설이 마련되어 있는 별도의 건강증진을 위한 공간이 필요함. 영동군의 경우 고령화 지수가 높고 아울러 건강증진이 필요한 노인성 장애인구가 계속 증가하고 있음. 영동군의 경우 노인 인구 대비 장애인 인구 비율이 일반 인구의 장애인 비율 9.7%보다 두배 가량 높은 편임. 이는 노인 장애인 비율이 높고 종합적인 건강증진이 필요하다는 것을 의미함. 노인성 장애인의 경우 노화와 함께 장애를 동반하는 경우로서 재활치료, 재활훈련, 재활스포츠 등 다목적 서비스를 제공할 수 있는 종합적인 건강지원이 가능한 시설이 필요함.

- (내용) 건강증진센터 신규 설치 (재활운동, 재활치료, 재활훈련, 체력단련 서비스 제공)

○ (성과지표) 장애인 전용 건강증진센터 설치 공정률

성과지표 명(단위)	장애인 전용 건강증진센터 설치 공정률(%)
지표정의	장애인 전용 건강증진센터 건립계획에 따른 공정률
과업목표	시행계획 수립 및 공사 착공(2025년)
목표설정 근거	영동군 장애인 전용 건강증진센터 건립계획
자료출처	영동군 내부자료 (준공계)

□ 세부과업(사업) II-4-2-2. 저소득 장애인 등 편의환경 개선

○ 폐지

□ 세부과업(사업) II-4-2-3. 군청사 접근편의를 위한 보행환경 개선사업

○ (배경) 군 청사가 위치한 지리적 특이성으로 인하여 초래되는 보행 이용자의 어려움이 있어 특히 노약자나 장애인의 경우 접근하기가 쉽지 않음. 접근성이란 최대한의 사용자가 어떠한 제품이나 서비스 등에 접근해 편리하게 이용할 수 있는 정도로 장애인 등 이동에 어려움이 있는 경우 군청사 접근 제한으로 행정 등 관련 서비스 접근에 있어서 심각한 제한을 받을 수 있어서 이에 대한 개선이 필요

- (내용) 옥외 수직승강기 설치

○ (성과지표) 군청사 접근 편의를 위한 보행환경 개선사업 공정율

성과지표 명(단위)	군청사 접근편의를 위한 보행환경 개선사업 공정율(%)
지표정의	작업진행 정도
과업목표	준공
목표설정 근거	군청사 접근편의를 위한 보행환경 개선사업에 따른 사업내용
자료출처	군청사 접근편의를 위한 보행환경 개선사업(민원과·2228, 2023.07.27.)

4) 재원 규모 및 조달 방안

(1) 세부과업(사업) II-4-1-1. 사회복지센터 건립

세부과업(사업) II-4-2-1. 장애인 전용 건강증진센터 건립

○ (재원 내역) 영동읍 농촌중심지활성화 사업 내 세부사업 예산으로 추진

- (내용) 사회복지센터 및 장애인 전용 건강증진센터 건립: 25년 예산 25억원(국비25억)

○ (조달방안 및 지속가능성) 영동군 농촌중심지활성화사업 추진계획에 따라 자원조달예정

세부사업의 사회보장예산 비율(단위: 백만원, %)					
구분	전체 예산(a)	항목 예산(b)	항목 예산 비율 (b/a×100)	자체사업 예산(c)	항목 예산 중 자체사업 비율 (c/b×100)
농림해양수산 (100)	694,058	124,519	17.94%	92,368	74.17%

재원 내역(단위: 백만원, %)									
사업번호	사업명	재원 규모				예산항목	자체사업 중 해당 세부사업 예산 비율(세부사업 예산/c×100)	재원 내용	조달방안 및 지속가능성
		총액	시도비	시군구비	기타				
II-4-1-1 II-4-2-1	사회복지센터 건립 장애인 전용 건강증진센터 건립	2,500			2,500	농림 해양 수산	2.71%	국비(100%)	예산확보

(2) 세부과업(사업) II-4-1-2. 치매전담요양시설 운영

○ 해당없음

(3) 세부과업(사업) II-4-2-3. 군청사 접근편의를 위한 보행환경 개선사업

○ (재원 내역) 군비 30억원

- (내용) 옥외수직승강기 및 보행교 설치

○ (조달방안 및 지속가능성) 2024년 주요사업(신규)으로 지방재정투자심사 완료

세부사업의 사회보장예산 비율				
전체예산(a) [단위: 천원]	일반공공행정 예산 (b) [단위: 천원]	일반공공행정 예산비율 (b/a×100)	일반공공행정사업 중 자체사업 비율 (자체사업 총 예산/b×100)	자체사업 중 해당 세부사업 예산 비중 (세부사업 예산/자체사업 총 예산×100)
623,783,807	78,187,585	12.53%	95.87%	4.20%

세부사업의 사회보장예산 비율(단위: 백만원, %)					
구분	전체 예산(a)	항목 예산(b)	항목 예산 비율 (b/a×100)	자체사업 예산(c)	항목 예산 중 자체사업 비율 (c/b×100)
농림해양수산 (100)	694,058	124,519	17.94%	92,368	74.17%

재원 내역(단위: 백만원, %)									
사업번호	사업명	재원 규모				예산항목	자체사업 중 해당 세부사업 예산 비율(세부사업 예산/c×100)	재원 내용	조달방안 및 지속가능성
		총액	시도비	시군구비	기타				
II-4-1-1 II-4-2-1	사회복지센터 건립 장애인 전용 건강증진센터 건립	2,500			2,500	농림 해양 수산	2.71%	국비(100%)	예산확보



#### 4. 지역사회보장계획 시행계획 관리체계

##### 가. 2025년 세부사업(과업) 관련 입법(조례·지침·규정 등) 지원 계획

사업번호	세부사업 명	지원 계획 항목				조례·지침·규정·기타 명	주요사항 및 연관성
		조례	지침	규정	기타		
I-1-1	독거노인 공동주거시설 강화				◎	·독거노인 공동거주 등의 주거시설 제공에 관한 계획 수립	사업 대상, 기간 내용 등
I-1-3	치매조기진단 및 예방서비스 강화				◎	·충청북도 치매관리 및 지원에 관한 조례 ·충청북도 치매관리사업 안내서	사업 대상, 기간 내용 등
I-1-5	고위험군 대상 정신질환 예방 개별서비스 제공				◎	·정신건강증진 및 자살예방사업 추진에 관한 계획 수립	사업 대상, 기간 내용 등
I-2-1	출산장려 임신부 등 바우처 택시 운영	◎				·영동군 교통약자를 위한 특별교통 수단 운영 조례 (개정)	사업 대상, 기간 내용 등
I-2-2	감염재난위기 대응 체계 구축				◎	·군민이 안전한 방역체계 구축 추진에 관한 계획 수립	사업 대상, 기간 내용 등
I-2-3	심리상담서비스 지원 확대				◎	·정신건강증진 및 자살예방사업 추진에 관한 계획 수립	사업 대상, 기간 내용 등
I-2-4	기후위기 대응 사각지대 해소				◎	·폭염대비 살수차 운영 및 한파대비 저감시설 운영에 관한 계획 수립	사업 대상, 기간 내용 등
I-3-2	세계 국악 엑스포 개최				◎	·국악엑스포 국제행사 개최에 관한 계획 수립	사업 대상, 기간 내용 등
I-3-3	경로당 프로그램 활성화 및 지원				◎	·경로당 여가문화 조성을 위한 프로그램 운영에 관한 계획 수립	사업 대상, 기간 내용 등
I-3-5	취약계층 책 배달 무료서비스 운영				◎	·레인보우영동도서관 책배달 서비스 운영에 관한 계획 수립	사업 대상, 기간 내용 등
I-3-6	이동 청소년 교육 지원서비스 확대				◎	·영어캠프 운영, 해외연수 운영 및 입학축하금 지원에 관한 계획	사업 대상, 기간 내용 등
I-3-7	청소년문화예술 공연 개최				◎	·청소년문화예술 공연 개최 관한 계획	사업 대상, 기간 내용 등
I-3-8	충북 영상자서전 영동군사업단 운영				◎	·충북 영상자서전 영동군사업단 운영 계획	사업 대상, 기간 내용 등
I-4-1	청년센터 건립				◎	·청년센터 건립에 관한 계획 수립 (지방소멸대응기금 사업)	사업 대상, 기간 내용 등
I-4-2	중증 및 발달장애인 일자리 확대				◎	·장애인 일자리 추진에 관한 계획 수립	사업 대상, 기간 내용 등
I-4-4	일자리 원스톱 지원체계 구축				◎	·일자리 원스톱 지원체계 구축 추진에 관한 계획 수립	사업 대상, 기간 내용 등
II-1-1-2	명예 사회복지공무원 제도 확대 운영				◎	·명예사회복지공무원 확대운영에 관한 계획 수립	사업 대상, 기간 내용 등
II-2-2-2	자원봉사 활성화를 위한 인센티브 제공				◎	·자원봉사진흥 시행에 관한 계획 수립	사업 대상, 기간 내용 등
II-3-1-1	지역사회보장계획 모니터링 체계화				◎	·지역사회보장계획 모니터링 계획 수립	사업 대상, 기간 내용 등
II-3-2-1	읍면지역사회보장협의체 역량 강화				◎	·지역사회보장협의체 역량강화 계획 수립 (지역사회보장협의체 수립)	사업 대상, 기간 내용 등
II-3-2-2	복지서비스 접근성 강화				◎	·영동복지종합안내소 운영에 관한 계획 수립	사업 대상, 기간 내용 등
II-4-1-1	사회복지센터 건립				◎	·사회복지센터 건립 및 운영에 관한 계획 수립	사업 대상, 기간 내용 등
II-4-1-2	치매전담요양시설 운영	◎				·영동군 공립 치매전담형 장기요양기관 설치 및 운영조례	사업 대상, 기간 내용 등

주: 기타에는 법률, 매뉴얼 등을 포함.

나. 2025년 시행계획 운영 점검 및 평가

1) 시행계획의 모니터링 계획

구분		시행계획 모니터링										
관리주체	책임자	주민복지과 / 과장										
	공공	미래전략과	경제과	농촌신활력과	행정과	국문화예술과	주민복지과	가족행복과	민원과	건설교통과	재난안전과	보건소
		2	3	2	2	2	12	7	2	3	2	6
	민간	민간기관			학계			지역주민			유관부서	
4			2			10			1			
관리대상	범위	중점추진사업 (사회보장전략별 2개)										
관리절차	절차	절차별 수행 시기 및 횟수										
		모니터링 계획수립			자료수집 및 분석			모니터링 수행			환류	
	시기(주기)	연			연			연			연	
	횟수	1회			2회			2회			2회	
관리방법	관리사항	사업/과업별 목표달성 수준 등										
	관리지표	세부사업 성과지표										
	방법	컨설팅, 서면자문 등										
결과환류		사업부서 공유 및 실적보고서 반영										

2) 시행계획의 자체평가계획

구분		시행계획 자체평가										
평가주체	책임자	주민복지과 / 과장										
	공공	미래전략과	경제과	농촌신활력과	행정과	국문화예술과	주민복지과	가족행복과	민원과	건설교통과	재난안전과	보건소
		2	3	2	2	2	12	7	2	3	2	6
	민간	민간기관			학계			지역주민			유관부서	
4			2			10			1			
평가대상	평가사업범위	중점추진사업 (사회보장전략별 2개)										
평가방법	방법·일시	사업/과업별 목표달성 수준 등 서면(대면) 평가 / 2024년 7월 중										
	평가지표	세부사업 성과지표										
결과환류		연차별 시행계획의 시행결과 보고서 활용										

## 다. 지역사회보장지표 및 통계관리

자료명(기관)	활용 현황 및 계획	관리 주체 및 방안
제5기 지역주민욕구조사 (영동군)	<ul style="list-style-type: none"> <li>- 사회보장사업 신설 · 변경 · 폐지의 근거자료로 활용</li> <li>- 지역사회보장계획 연차별 시행계획의 기초자료 활용</li> </ul>	<ul style="list-style-type: none"> <li>- 주민복지과 / 주무관</li> <li>- 지역사회보장협의체 / 팀장</li> <li>- 책자 제작 유지관리: 대국민 공개</li> </ul>
지역사회보장지표 (지역사회보장균형 발전지원센터)	<ul style="list-style-type: none"> <li>- 사회보장사업 신설 · 변경 · 폐지의 근거자료로 활용</li> <li>- 지역사회보장계획 연차별 시행계획의 기초자료 활용</li> </ul>	<ul style="list-style-type: none"> <li>- 주민복지과 / 주무관</li> <li>- 지역사회보장협의체 / 팀장</li> <li>- 책자 제작 유지관리: 대국민 공개</li> </ul>
제8기 지역보건의료계획	<ul style="list-style-type: none"> <li>- 지역사회보장계획 수립 및 보완 기초자료 활용</li> </ul>	<ul style="list-style-type: none"> <li>- 보건소 / 주무관</li> <li>- 책자 제작 유지관리: 대국민 공개</li> </ul>
2030 영동군 중장기발전계획	<ul style="list-style-type: none"> <li>- 지역사회보장계획 수립 및 보완 기초자료 활용</li> </ul>	<ul style="list-style-type: none"> <li>- 기획감사과 / 주무관</li> <li>- 책자 제작 유지관리: 대국민 공개</li> </ul>
제4차 치매관리종합계획	<ul style="list-style-type: none"> <li>- 지역사회보장계획 수립 및 보완 기초자료 활용</li> </ul>	<ul style="list-style-type: none"> <li>- 보건소 / 주무관</li> <li>- 책자 제작 유지관리: 대국민 공개</li> </ul>
기후변화 적응계획	<ul style="list-style-type: none"> <li>- 지역사회보장계획 수립 및 보완 기초자료 활용</li> </ul>	<ul style="list-style-type: none"> <li>- 환경과 / 주무관</li> <li>- 책자 제작 유지관리: 대국민 공개</li> </ul>
자원봉사진흥 시행계획	<ul style="list-style-type: none"> <li>- 지역사회보장계획 수립 및 보완 기초자료 활용</li> </ul>	<ul style="list-style-type: none"> <li>- 행정과 / 주무관</li> <li>- 책자 제작 유지관리: 대국민 공개</li> </ul>

5. 별첨자료

[첨부 1] 지자체 일반현황

총인구수 (명)	복지대상자 총 수	읍·면·동 수 (개)	총예산 (억원)	복지예산 (억원)	복지예산비율 (복지예산/총예산)	재정자주도 (%)
43,680	6,610	11	6,941	1,334	19.22	61.44

[첨부 2] 세부 사업 목록

구 분		주요 내용			
사업(과업)명	사업(과업)번호	세부사업(과업)명	중점추진사업여부	세부사업중복여부	민관협력사업여부
	I - 1 - 1	독거노인 공동주거시설 강화	○	X	X
사업(과업) 소관	담당과	담당팀	담당자	연락처	
	주민복지과	노인복지팀	정명재	740-3358	
사업(과업) 배경	<ul style="list-style-type: none"> <li>· 우리나라 독거노인 비율은 2024년 기준 전체 노인가구중 22.1%에 달하는 등 매우 높이가 증가하고 있고, 영동군도 독거노인 가구가 3,502가구로 16.7%에 달하고 있음.</li> <li>· 독거노인들의 대부분은 고독감과 같은 정서적 어려움을 호소하고 있고 홀로 거주하고 있어서 건강과 안전문제 발생할 경우 긴급대처가 어려운 상황이 다수 발생하고 있음.</li> <li>· 인구 고령화에 따라 독거노인들의 주거환경 개선을 위한 독거노인 공동주거 시설 조성을 통하여 안전한 주거공간을 제공하고 Aging in Place 수행하기 위한 환경을 조성함.</li> </ul>				
사업(과업) 목적	<ul style="list-style-type: none"> <li>· 독거노인들이 안정된 노후 생활 지원</li> <li>· 열악한 주거환경 개선</li> </ul>				
추진근거(관련규정)	· 노인복지법 제4조(보건복지증진의 책임)				
사업변경 내용 및 취지 <small>*전년도 대비 신규, 변경 해당사업만 기재</small>	(변경) 사업내용: 공동주거시설 리모델링 → 공동주거시설 운영 성과지표: 리모델링 3개소 → 운영 10개소 ※ 사업비 과다 및 실효성 부족으로 인한 사업계획 변경				
사업변경 이력 ('23~'25년)	2023년				
	2024년				
	2025년	(변경) 사업내용(공동주거시설 리모델링 → 공동주거시설 운영) 성과지표 변경(리모델링 3개소 → 운영 10개소)			
지원 대상	선정 기준	· 영동군 거주 독거노인			
	대상 규모	· 5,713명			
사업(과업) 내용	사업(과업) 유형	· 현물			
	세부 내용	· 공동주거시설 운영 (독거노인 공동주거시설 운영 10개소)			
전달 체계	지원 절차	· 독거노인 공동거주 등 수요 조사 ⇨ 사업대상지 선정 ⇨ 독거노인공동주거시설 운영			
	수행 기관	· 영동군			
사업비 (단위: 백만원)	2025년 재원구성(비중)	계(①+②+③)	지방비		③기타 재원명 ( )
		17(100 %)	①시·도비 ( %)	②시·군·구비 17(100 %)	
비고					
성과 지표	성과지표 명	· 독거노인 공동주거시설 운영 개소수 (단위: 개소)			
	지표정의	· 공동주거시설 운영 개소 수			
	2025년 성과목표	10개소			
	목표수준 산출근거	· 영동군 주민복지과 독거노인 공동주거시설 운영(변경)계획 (내부자료)			
	자료출처	· 영동군 내부자료 (사업 결과 보고서)			
추진 체계	참여기관	기관별 역할		민관협력 및 주민참여 방법	
	지자체	· 예산확보 · 공동주거시설 운영 · 사업홍보 · 정산		· 사업홍보 · 사례관리 연계	
	공공기관	· 사업홍보			
	민간기관	· 사업홍보			

구 분		주요 내용			
사업(과업)명	사업(과업)번호	세부사업(과업)명	중점추진사업여부	세부사업중복여부	민관협력사업여부
	I - 1 - 2	심한(최중증) 장애인 돌봄지원 확대	O	X	O
사업(과업) 소관	담당과	담당팀	담당자	연락처	
	주민복지과	장애인복지팀	이지혜	740-3573	
사업(과업) 배경	<ul style="list-style-type: none"> <li>· 최중증 장애인의 경우 의사소통이 불가능한 경우가 25.6%에 이르는 등 돌봄의 필요성이 매우 높고 일반적인 돌봄과는 다른 차원의 돌봄이 요구되는 등 적극적인 지원 필요</li> <li>· 발달 및 뇌병변장애인 등 심한(최중증) 장애인의 경우 주간보호센터에서의 낮 동안 돌봄서비스가 용이하지 않고, 서비스 이용과정에서 기피되는 등 사각지대 발생</li> <li>· 주간보호센터에 낮 동안의 돌봄서비스 제공을 통하여 당사자의 돌봄 안전망 제공과 가족의 양육부담 경감 필요</li> </ul>				
사업(과업) 목적	· 주간보호센터에서 심한(최중증)장애인에게 돌봄서비스 제공을 통하여 장애인의 생활 안전권 보장하고, 가족돌봄 부담을 감소				
추진근거(관련규정)	<ul style="list-style-type: none"> <li>· 발달장애인의 권리보장 및 지원법 제17조(보호조치 등)</li> <li>· 제5기 영동군 지역사회주민욕구조사 결과, 당사자 단체 FGI 결과</li> </ul>				
사업변경 내용 및 취지 <small>*전년도 대비 신규, 변경 해당사업만 기재</small>					
사업변경 이력 (’23~’25년)	2023년				
	2024년				
	2025년				
지원 대상	선정 기준	· 관내 재가장애인 중 주간보호센터 이용 욕구가 있는 심한(최중증) 장애인			
	대상 규모	· 2명			
사업(과업) 내용	사업(과업) 유형	· 서비스			
	세부 내용	<ul style="list-style-type: none"> <li>· 주간보호센터 인건비 지원 (1개소 1명 / 25백만원)</li> <li>· 중증장애인 1개소 2명 배정</li> </ul>			
전달 체계	지원 절차	· 수행기관(주간보호센터) ⇨ 서비스 의뢰(재가 중증장애인) ⇨ 서비스 제공(주간보호센터)			
	수행 기관	· 영동군, 장애인 주간보호센터			
사업비 (단위: 백만원)	2025년 재원구성(비중)	계(①+②+③)	지방비		③기타 (재원명) ( )
		50(100 %)	①시·도비 ( %)	②시·군·구비 50(100 %)	
비고		· 인건비 지원 (개소당 25백만원 / 2개소)			
성과 지표	성과지표 명	· 돌봄 지원 증가율 (단위: %)			
	지표정의	· (현년도 심한(최중증) 장애인 돌봄지원 수 / 전년도 돌봄지원 수) × 100			
	2025년 성과목표	50%(전년대비)			
	목표수준 산출근거	· 관내 주간보호센터에서 돌보는 심한(최중증) 장애인 수를 고려하여 매년 지속적으로 대상자를 확대해 가는 것을 목표로 제시(2024년 목표: 2명)			
	자료출처	· 영동군 내부자료(사업결과 보고서), 주간보호센터 운영결과 보고서			
추진 체계	참여기관	기관별 역할		민관협력 및 주민참여 방법	
	지자체	<ul style="list-style-type: none"> <li>· 사업계획수립 및 예산확보</li> <li>· 사업보조 및 정산</li> <li>· 실적 관리</li> </ul>		<ul style="list-style-type: none"> <li>· 지자체 담당부서와 읍면동 등은 중증장애인 돌봄지원 서비스 홍보 및 대상자 발굴을 지원함. 주간보호센터는 중증장애인에 대한 맞춤형 돌봄서비스 제공</li> </ul>	
	공공기관	· 사업홍보			
	민간기관	· 장애인 돌봄 추진			

구 분		주요 내용			
사업(과업)명	사업(과업)번호	세부사업(과업)명	중점추진사업여부	세부사업중복여부	민관협력사업여부
	I - 1 - 3	치매조기진단 및 예방서비스 강화	X	X	X
사업(과업) 소관	담당과	담당팀	담당자	연락처	
	보건소	치매안심팀	이정민	740-5944	
사업(과업) 배경	<ul style="list-style-type: none"> <li>· 전체 노인의 10%가 치매환자로 추정되는 상황에서 영동군 노인인구수는 2024년 9월 기준 16,534명으로 약 1,650명이 치매환자로 추정되고 있음.</li> <li>· 치매노인의 경우 기억장애, 언어장애, 성격 및 감정변화, 이상행동 등을 보이고 있어서 인지훈련 프로그램을 적극 시행하여 집중력과 기억력 수준을 유지하고 심리적 안정과 사회참여를 지속할 수 있도록 지원할 필요가 있음.</li> </ul>				
사업(과업) 목적	· 치매고위험군, 75세 이상 고령노인의 치매 집중관리 안전망 구축, 치매 고위험군에 대한 조기검진과 인지저하 예방 프로그램 강화				
추진근거(관련규정)	· 치매관리법 제17조 (치매안심센터의 설치)				
사업변경 내용 및 취지	*전년도 대비 신규, 변경 해당사업만 기재				
사업변경 이력 ('23~'25년)	2023년				
	2024년				
	2025년				
지원 대상	선정 기준	· 만75세 이상 고령노인			
	대상 규모	· 50명 (인지저하 등이 우려되는 75세 이상의 관내 거주 고령 노인)			
사업(과업) 내용	사업(과업) 유형	· 서비스			
	세부 내용	· 기억지킴이를 통한 가정방문 인지재활 프로그램 운영, 치매 고위험군 발굴, 선별검사, 인지상황 추적관찰 실시			
전달 체계	지원 절차	· 계획수립 ⇨ 예산확보 ⇨ 대상자 선정 ⇨ 활동(인지훈련프로그램 등)			
	수행 기관	· 영동군보건소			
사업비 (단위: 백만원)	2025년 재원구성(비중)	계(①+②+③)	지방비		③기타 재원명 ( ) (%)
		10(100 %)	①시·도비	②시·군·구비	
	비고	· 50명 목표			
성과 지표	성과지표 명	· 인지훈련 프로그램 수혜율 (단위: %)			
	지표정의	· (수혜자 수/ 발굴 인원 수) × 100			
	2025년 성과목표	100%			
	목표수준 산출근거	· 지역내 인지훈련이 필요한 치매환자를 적극 발굴하여 인지훈련 프로그램 제공을 목표로 제시 · 목표: 50명			
	자료출처	· 영동군 내부자료 (사업결과 보고서)			
추진 체계	참여기관	기관별 역할		민관협력 및 주민참여 방법	
	지자체	· 예산확보 및 사업계획 수립 · 활동지원		· 담당부서와 읍면동 행정복지센터, 치매안심센터 등은 적극적으로 프로그램을 홍보하고 대상자를 발굴. 치매안심센터 등 협약기관은 인지훈련 프로그램을 제공하고 평가	
	공공기관	· 프로그램 홍보			
	민간기관	· 1:1 인지훈련 프로그램 실시			

구 분		주요 내용				
사업(과업)명		사업(과업)번호	세부사업(과업)명	중점추진사업여부	세부사업중복여부	민관협력사업여부
		I - 1 - 4	저소득 아동 영양 불균형 해소	X	X	X
사업(과업) 소관		담당과	담당팀	담당자	연락처	
		가족행복과	아동보육팀	정순남	740-3763	
사업(과업) 배경		<ul style="list-style-type: none"> <li>· 빈곤아동은 편의점 등에서 인스턴트 음식으로 식사를 해결하는 등 심각한 영양불균형 문제를 겪을 가능성이 매우 높아서 적절한 영양관리 지원이 필요</li> <li>· 영동군 관내 부모의 실직, 이혼, 가출로 인한 가족해체와 만성빈곤이 심각하여 이러한 아동 영양 불균형 문제가 상당수 있을 것으로 판단됨. 제5기 지역주민 욕구 조사결과 아동결식에 대한 정책마련의 시급성도 높게 제안</li> </ul>				
사업(과업) 목적		· 아동의 기본생존권, 복지권 등과 관련된 권리보장				
추진근거(관련규정)		· 아동복지법 제4조 (국가와 지방자치단체의 책무)				
사업변경 내용 및 취지 <small>*전년도 대비 신규, 변경 해당사업만 기재</small>		(변경) 사업예산 군비 비율변경(89%→95%), 지원단가 상향(9,000원→9,500원)				
사업변경 이력 (’23~’25년)	2023년					
	2024년	(변경) 사업예산 군비 비율변경(46%→63%), 지원단가 상향(7,000원→9,000원)				
	2025년	(변경) 사업예산 군비 비율변경(89%→95%), 지원단가 상향(9,000원→9,500원)				
지원 대상	선정 기준	· 영동군 관내 (저소득) 아동				
	대상 규모	· 300명				
사업(과업) 내용	사업(과업) 유형	· 현금				
	세부 내용	<ul style="list-style-type: none"> <li>· 영동사랑상품권 지원 (1식 / 9,000원)</li> <li>· 일반아동 ⇨ 학기중(토·일·공휴일), 방학중 1일 1식 지원</li> <li>· 저소득 아동 ⇨ 매일 지원</li> </ul>				
전달 체계	지원 절차	· 계획수립 ⇨ 예산확보 ⇨ 대상자 선정 ⇨ 상품권 지원				
	수행 기관	· 영동군				
사업비 (단위: 백만원)	2025년 재원구성(비중)	계(①+②+③)	지방비		③기타 (재원명) (%)	
			①시·도비	②시·군·구비		
		743(100%)	282(38%)	461(62%)	(%)	
	비고	· 학기중, 방학중 아동 상품권 지원, 저소득가구 아동 상품권 지원				
성과 지표	성과지표 명	· 아동 대상 상품권 지원율 (단위: %)				
	지표정의	· ((저소득) 아동 대상 상품권 지원수 / 지원대상 수) × 100				
	2025년 성과목표	100%				
	목표수준 산출근거	· 지원대상(계획인원) 대비 100% 지원을 목표로 제시				
	자료출처	· 영동군 내부자료 (사업결과 보고서)				
추진 체계	참여기관	기관별 역할		민관협력 및 주민참여 방법		
	지자체	· 사업계획 수립 및 예산확보 · 대상자 선정 및 지원		· 지자체는 예산을 확보하고 지원이 필요한 아동을 발굴하며, 급식지원 기관은 양질의 급식을 마련하여 아동에게 제공		
	공공기관	· 사업홍보				
	민간기관	· 사업홍보				



구 분		주요 내용			
사업(과업)명	사업(과업)번호	세부사업(과업)명	중점추진사업여부	세부사업중복여부	민관협력사업여부
	I - 1 - 5	고위험군 대상 정신질환 예방 개별서비스 제공	X	X	X
사업(과업) 소관	담당과	담당팀	담당자	연락처	
	보건소	정신보건팀	박현우	740-5878	
사업(과업) 배경	<ul style="list-style-type: none"> <li>· 농촌지역에서 정신질환자가 증가하는 반면 정신건강서비스를 지원하는 인프라가 취약한 상황에서 영동군은 자살율이 32.3명으로 충청도내 타 지역 평균에 비해서는 다소 낮은 편이지만 인프라가 부족한 상황임</li> <li>· 영동군 관내 노인우울, 기저질환 및 중증질환자가 증가하는 상황에서 고위험군의 자살예방 프로그램 확대 등 정신질환 관리를 위한 역량강화가 필요</li> </ul>				
사업(과업) 목적	<ul style="list-style-type: none"> <li>· 영동군민 생명존중사상 고취 및 자살률 감소</li> <li>· 자살예방정책 추진기반 강화</li> </ul>				
추진근거(관련규정)	<ul style="list-style-type: none"> <li>· 자살예방 및 생명존중문화 조성을 위한 법률 제4조 (국가 및 지방자치단체의 책무)</li> <li>· 정신건강증진 및 정신질환자 복지서비스 지원에 관한 법률 제12조 (국가와 지방자치단체의 정신건강증진사업등의 추진 등)</li> <li>· 영동군 보건복지정책 및 정신건강 증진센터 운영 지침</li> </ul>				
사업변경 내용 및 취지 *전년도 대비 신규, 변경 해당사업만 기재					
사업변경 이력 ('23~'25년)	2023년				
	2024년				
	2025년				
지원 대상	선정 기준	· 영동군민			
	대상 규모	· 우울증이 있는 자 (자살고위험군)			
사업(과업) 내용	사업(과업) 유형	· 서비스			
	세부 내용	<ul style="list-style-type: none"> <li>· 자살고위험군 대상자 선정 및 1:1 사례관리</li> <li>· 자살위험자 응급개입 치료비 지원</li> <li>· 자살 고위험 시기 집중 홍보</li> </ul>			
전달 체계	지원 절차	· 계획수립 ⇨ 예산확보 ⇨ 대상자 발굴 ⇨ 1:1 사례관리			
	수행 기관	· 영동군보건소			
사업비 (단위: 백만원)	2025년 재원구성(비중)	계(①+②+③)	지방비		③기타 (재원명) ( ) (%)
		15(100 %)	①시·도비 4(27 %)	②시·군·구비 11(73 %)	
비고					
성과 지표	성과지표 명	· 고위험군 대상 1:1 사례관리 비율 (단위: %)			
	지표정의	· (사례관리 인원/고위험군 발굴 인원) × 100			
	2025년 성과목표	100%			
	목표수준 산출근거	· 고위험군 대상자 발굴 대비 1:1 사례관리 추진 인원(발굴 건수 대비 100% 추진)			
자료출처		· 영동군 내부자료 (사례결과 보고서)			
추진 체계	참여기관	기관별 역할		민관협력 및 주민참여 방법	
	지자체	· 예산확보, 고위험군 파악 및 사례관리		· 담당부서와 읍면동 행정복지센터, 민간복지기관 및 시설에서 정신건강 관리가 필요한 고위험군을 발견하고 정신건강복지센터를 중심으로 1:1사례관리를 추진	
	공공기관	· 사례발굴 및 홍보, 영동군 보건소 연계			
	민간기관	· 사례발굴 및 홍보			
	· 영동군 보건소 연계				

구 분		주요 내용			
사업(과업)명	사업(과업)번호	세부사업(과업)명	중점추진사업여부	세부사업중복여부	민관협력사업여부
	I - 2 - 1	출산장려 임산부 등 바우처 택시 운영	O	X	X
사업(과업) 소관	담당과	담당팀	담당자	연락처	
	건설교통과	교통팀	김기민	740-3513	
사업(과업) 배경	<ul style="list-style-type: none"> <li>· 교통약자의 이동편의증진법에 따라서 장애인, 고령자, 임산부, 영유아를 동반한 사람, 어린이 등이 일상생활에서 이동에 불편을 느끼지 않도록 적극적인 조치가 필요함.</li> <li>· 영동군 출생아는 2020년 202명, 2021년 150명, 2022년 6월(73명)으로 지속적인 감소가 예상되어, 교통약자인 임산부의 출산과 원활한 육아를 위해 보편적 교통편의 제공 필요함. 또한, 비휠체어 장애인의 이동권 보장을 통해 교통약자에게 이동편의 제공이 필요함.</li> </ul>				
사업(과업) 목적	<ul style="list-style-type: none"> <li>· 임산부의 교통편의를 제공하여 임산부의 출산과 원활한 육아서비스 제공</li> <li>· 임산부와 더불어 일상생활에 불편을 느끼는 장애인들에게도 편안한 이동서비스 제공</li> </ul>				
추진근거(관련규정)	<ul style="list-style-type: none"> <li>· 영동군 교통약자를 위한 특별교통수단 운영 조례</li> <li>· 민선8기 공약사항</li> </ul>				
사업변경 내용 및 취지 <small>*전년도 대비 신규, 변경 해당사업만 기재</small>	(변경) 사업대상: 등록장애인 → 중증보행장애인 중 휠체어 미사용자 지원금액: 1인당 1개월 3만원 → 1인당 1개월 10만원				
사업변경 이력 (23~25년)	2023년				
	2024년	(변경) 사업대상: 임산부 → 임산부, 등록장애인			
	2025년	(변경) 사업대상: 등록장애인 → 중증보행장애인 중 휠체어 미사용자 지원금액: 1인당 1개월 3만원 → 1인당 1개월 10만원			
지원 대상	선정 기준	· 임부 및 산부(산후 24개월 이내), 중증보행장애인 중 휠체어 미사용자			
	대상 규모	· 임산부(연간 350명), 중증보행장애인 중 휠체어 미사용자			
사업(과업) 내용	사업(과업) 유형	· 이용권(바우처)			
	세부 내용	· 임산부 및 장애인에 대한 바우처 카드 발급 후 택시 이용 · 1인당 1개월 10만원			
전달 체계	지원 절차	· 서비스 신청 ⇨ 대상자 선정 ⇨ 서비스 이용			
	수행 기관	· 영동군			
사업비 (단위: 백만원)	2025년 재원구성(비중)	계(①+②+③)	지방비		③기타 (재원명)
		500(100 %)	①시·도비	②시·군·구비	
비고	· 제5기 신규 사업				
성과 지표	성과지표 명	· 서비스 이용율 (단위: %)			
	지표정의	· (바우처 택시 이용 인원 인원/ 목표 인원(800명)) × 100			
	2025년 성과목표	100%			
	목표수준 산출근거	· 연도별 출생아 수 현황에 따른 이용자 수, 영동군 등록장애인 수를 고려하여 800명에 대하여 바우처 택시서비스 제공을 목표로 함			
	자료출처	· 영동군 내부자료 (사업결과 보고서)(교통약자 바우처 택시 도입계획)			
추진 체계	참여기관	기관별 역할		민관협력 및 주민참여 방법	
	지자체	· 사업계획 수립 및 대상자 선정 · 사업비 지원 및 정산		· 담당부서는 대상자 선정과 사업비 지원 등의 역할을 수행하고, 장애인이동지원 센터와 바우처 택시 업체는 이동지원서비스를 제공	
	공공기관	· 사업 홍보			
	민간기관	· 바우처 택시 운영			

구 분		주요 내용			
사업(과업)명	사업(과업)번호	세부사업(과업)명	중점추진사업여부	세부사업중복여부	민관협력사업여부
	I - 2 - 2	감염재난 위기 대응체계 구축	○	X	X
사업(과업) 소관	담당과	담당팀	담당자	연락처	
	보건소	긴급의료지원	명 원	740-3013	
사업(과업) 배경	<ul style="list-style-type: none"> <li>· 코로나 19상황이 극복되었지만 전염병 발생주기가 짧아지고 있으며 전염병 발생시 취약계층 위주로 피해가 커지고 있어서 상시적인 감염병 위기대응체계를 구축하는 것이 필요. 특히, 취약계층이 이용하는 시설개선은 물론 주거지원 확대, 급식대책의 마련, 의료공백 예방 체계 마련이 요구됨</li> <li>· 제5기 지역주민 욕구 조사결과 감염병 관련 정보제공, 개인위생 물품 수급 지원 등의 정책 마련이 시급하다고 인식함. 따라서, 지역사회 내 감염재난 위기 대응을 위한 시민사회와의 전략적인 공조 관계 체계 구축 강화 필요</li> </ul>				
사업(과업) 목적	<ul style="list-style-type: none"> <li>· 감염재난 위기에 대한 체계적 대응</li> <li>· 감염확산 예방 및 감염관련 정보제공</li> </ul>				
추진근거(관련규정)	<ul style="list-style-type: none"> <li>· 감염병의 예방 및 관리에 관한 법률 제4조 (국가 및 지방자치단체의 책무)</li> <li>· 민선8기 공약사업</li> </ul>				
사업변경 내용 및 취지 <small>*전년도 대비 신규, 변경 해당사업만 기재</small>	(변경) 성과지표: 영동군 방역장비 구축 비율 (단위: %) → 지역의료협의체 운영률 (단위: %), 영동군 방역장비 구축 (단위: 대)				
사업변경 이력 (’23~’25년)	2023년				
	2024년	(변경) 사업내용: 경로당, 마을회관 방역장비 구축 → 영동군 방역장비 구축 민관협력 사업여부 ○ → ×			
	2025년	(변경) 성과지표: 영동군 방역장비 구축 비율 (단위: %) → 지역의료협의체 운영률 (단위: %), 영동군 방역장비 구축 (단위: 대)			
지원 대상	선정 기준	· 읍·면			
	대상 규모	· 영동군민전체			
사업(과업) 내용	사업(과업) 유형	· 현물, 서비스			
	세부 내용	· 지역의료협의체 운영, 영동군 방역장비(해충 포충기 20대) 구축			
전달 체계	지원 절차	· 계획수립 ⇨ 예산확보 ⇨ 방역장비 구축 ⇨ 장비관리 및 활동			
	수행 기관	· 영동군보건소			
사업비 (단위: 백만원)	2025년 재원구성(비중)	계(①+②+③)	지방비		③기타 재원명 ( )
		20(100 %)	①시·도비 ( %)	②시·군·구비 20(100 %)	
비고					
성과 지표	성과지표 명	· 지역의료협의체 운영률 (단위: %) · 영동군 방역장비 구축 (단위: 대)			
	지표정의	· (지역의료협의체 개최 건수/목표 건수)×100 · 해충 포충기 설치 수			
	2025년 성과목표	100% (협의체) 20대(방역장비)			
	목표수준 산출근거	· 지역의료협의체 운영, 영동군 방역장비 구축			
	자료출처	· 영동군 내부자료 (사업추진 결과 보고서)			
추진 체계	참여기관	기관별 역할		민관협력 및 주민참여 방법	
	지자체	· 예산확보 · 방역장비 구축		· 담당부서는 사업홍보 및 방역수칙 준수를 위하여 지속적으로 노력하고 보건소 등 공공의료기관은 방역장비를 구축하고 협의체 운영에 참여함. 민간의료기관 등은 협의체에 참여하고 관련 지원	
	공공기관	· 방역장비 구축 및 협의체 운영			
	민간기관	· 협의체 참여			

구 분		주요 내용				
사업(과업)명		사업(과업)번호	세부사업(과업)명	중점추진사업여부	세부사업중복여부	민관협력사업여부
		I - 2 - 3	심리상담서비스 지원 확대	X	X	X
사업(과업) 소관		담당과	담당팀	담당자	연락처	
		보건소	정신보건팀	김경란	740-5929	
사업(과업) 배경		<ul style="list-style-type: none"> <li>· 2022년 정신건강실태조사에 따르면 소아와 청소년 16.1%가 한번 이상 정신장애 진단을 받은 경향이 있으며, 2024년 국민정신건강지식 및 태도조사에 따르면 국민의 73.6%가 정신건강문제를 경험함. 그러나 정신질환에 대한 부정적 인식이 많아서 적극적으로 조치하지 않는 것으로 나타남.</li> <li>· 제5기 지역주민육구 조사결과에서도 정신건강 관련 서비스의 필요성이 제기됨에 따라 심리상담 지원서비스 확대 필요함.</li> </ul>				
사업(과업) 목적		· 자살 위험도 및 우울증 감소, 삶의 질 향상				
추진근거(관련규정)		<ul style="list-style-type: none"> <li>· 정신건강증진 및 정신질환자 복지지원에 관한 법률 제12조 (국가와 지방자치단체의 정신건강증진사업등의 추진 등)</li> <li>· 자살예방 및 생명존중 문화조성을 위한 법률 제17조(자살예방 상담 교육)</li> <li>· 영동군 자살 예방 및 생명존중문화조성을 위한 조례</li> </ul>				
사업변경 내용 및 취지 <small>*전년도 대비 신규, 변경 해당사업만 기재</small>		(변경) 성과지표: 전문상담 프로그램 운영률 (단위: %) → 정신건강 상담실 운영 및 전문상담 프로그램 운영 횟수(단위: 건)				
사업변경 이력 (23~25년)	2023년					
	2024년					
	2025년	(변경) 성과지표: 전문상담 프로그램 운영률 (단위: %) → 정신건강 상담실 운영 및 전문상담 프로그램 운영 횟수(단위: 건)				
지원 대상	선정 기준	· 영동군민				
	대상 규모	· 44,424명				
사업(과업) 내용	사업(과업) 유형	· 서비스				
	세부 내용	· 정신건강 상담실 운영, 정신건강 치료비 지원, 고위험 대상군 발굴사례회의 및 심리지원, 정신건강 전문상담 프로그램 운영				
전달 체계	지원 절차	· 정신건강 상담실 운영: 초기상담 ⇨ 정신건강 측정 ⇨ 정신건강 상담서비스 제공 · 고위험군: 심층상담 및 치료연계 서비스 제공				
	수행 기관	· 영동군보건소				
사업비 (단위: 백만원)	2025년 재원구성(비중)	계(①+②+③)	지방비		③기타 재원명 ( ) ( % )	
		13(100 %)	①시·도비 5(38 %)	②시·군·구비 8(62 %)		
비고						
성과 지표	성과지표 명	· 정신건강 상담실 운영 및 전문상담 프로그램 운영 횟수(단위: 건)				
	지표정의	· 정신건강 상담(전문상담) 및 발굴사례회의 개최 건수				
	2025년 성과목표	70건				
	목표수준 산출근거	· 제5기 지역주민육구조사 결과 정신건강 관련 서비스의 필요성 제기 · 연간 목표 (70건)				
자료출처		· 영동군 내부자료 (사업결과 보고서)				
추진 체계	참여기관	기관별 역할		민관협력 및 주민참여 방법		
	지자체	· 정신건강 상담실 상시운영 · 심리상담 프로그램 운영 예산확보 및 지원 · 정신건강 치료비 지원자 파악지원		· 담당부서는 프로그램 운영을 위한 예산을 확보하고 지원하며, 관련 지원대상자를 발굴하고 연계함. 보건소 정신건강복지센터 등은 자살응급상황시 신변을 확보하고 병원호송 등 협조체계를 유지하며, 생명보험사회공헌재단은 정신건강 치료비 지원, 사업홍보 및 자원봉사자 발굴 등을 지원함		
	공공기관	· 자살응급상황 발생 시 신변확보 · 병원호송 등 협조체계 유지				
민간기관	· 사업홍보 및 지원자 발굴 연계 · 정신건강치료비 예산지원, 자원봉사자 지원 및 관리 · 상담진행 및 전문상담 연계					

구 분		주요 내용			
사업(과업)명	사업(과업)번호	세부사업(과업)명	중점추진사업여부	세부사업중복여부	민관협력사업여부
	I - 2 - 4	기후위기 대응 사각지대 해소	X	X	X
사업(과업) 소관	담당과	담당팀	담당자	연락처	
	재난안전과	재난복구팀	홍용빈	740-3924	
사업(과업) 배경	<ul style="list-style-type: none"> <li>· 기후위기는 사회적 취약계층에 더 큰 고통을 초래함. 특히, 1차 산업에 종사할수록 기후 변화에 취약하고, 거주지역에 따라라도 도서 지역이나 해안가 등 취약한 지역에 거주할수록 기후변화에 영향을 많이 받게 되어 농촌지역인 관내 주민에 미치는 영향이 클 가능성이 있음.</li> <li>· 아울러 기후위기 대응 사각지대 해소에 문제가 사회적 이슈로 대두됨에 따라 기후변화 위기에 대한 대응능력 확보가 요구됨</li> </ul>				
사업(과업) 목적	· 기후위기 재난 예방 및 기후재난 위기 사각지대 해소				
추진근거(관련규정)	<ul style="list-style-type: none"> <li>· 자연재해대책법 제33조의2 (폭염피해예방 및 경감조치)</li> <li>· 자연재해대책법 제33조의4 (한파피해예방 및 경감조치)</li> </ul>				
사업변경 내용 및 취지	*전년도 대비 신규, 변경 해당사업만 기재				
사업변경 이력 (23~25년)	2023년				
	2024년	(변경) 성과지표: 전년 대비 5%증가 → 목표개소 대비 설치·운영개수			
	2025년				
지원 대상	선정 기준	· 영동군민			
	대상 규모	· 44,424명			
사업(과업) 내용	사업(과업) 유형	· 현물			
	세부 내용	<ul style="list-style-type: none"> <li>· 무더위 쉼터의 지정</li> <li>· 그늘막·그늘목 및 동장군 대피시설 설치</li> <li>· 폭염대비 살수차 운영</li> </ul>			
전달 체계	지원 절차	· 사업대상지 조사 ⇨ 설치·관리 ⇨ 주민 활용			
	수행 기관	· 영동군			
사업비 (단위: 백만원)	2025년 재원구성(비중)	계(①+②+③)	지방비		③기타 (재원명) ( )
		105(100 %)	①시·도비 105(100 %)	②시·군·구비 ( %)	
비고					
성과 지표	성과지표 명	<ul style="list-style-type: none"> <li>· 무더위쉼터, 그늘막, 동장군 대피시설 운영률 (단위: %)</li> <li>· 살수차량 운영률 (단위: %)</li> </ul>			
	지표정의	<ul style="list-style-type: none"> <li>· (폭염·한파 대비 무더위 쉼터, 동장군 대피시설, 그늘막 설치·관리 수 / 계획(401개소) 수) × 100</li> <li>· (폭염대비 운영 살수 차량 수 / 계획(5대) 수) × 100</li> </ul>			
	2025년 성과목표	100% 100%			
	목표수준 산출근거	· 전년도 대비 3개소 증가			
	자료출처	· 영동군 내부자료 (사업결과 보고서 등)			
추진 체계	참여기관	기관별 역할		민관협력 및 주민참여 방법	
	지자체	· 쉼터 설치 및 관리		· 담당부서와 읍면동은 쉼터설치에 필요한 예산을 확보하고 설치후 운영, 홍보등을 수행함. 지역내 관련 업체는 설치를 지원	
	공공기관	· 쉼터 운영 홍보			
민간기관	· 쉼터 운영 홍보				

구 분		주요 내용			
사업(과업)명	사업(과업)번호	세부사업(과업)명	중점추진사업여부	세부사업중복여부	민관협력사업여부
	I - 2 - 5	교통약자 이동편의 서비스 확대	X	X	O
사업(과업) 소관	담당과	담당팀	담당자	연락처	
	건설교통과	교통팀	김기민	740-3513	
사업(과업) 배경	<ul style="list-style-type: none"> <li>· 2023년 기준 영동군 등록장애인은 전체 4,236명으로 심한장애는 1,398명, 심하지 않은 장애는 2,838명이었음. 장애인은 교통약자로서 이동권 보장은 신체의 자유와 안전을 누릴 수 있게 하여 장애인이 사회에 다가갈 수 있는 수단이 됨.</li> <li>· 교통약자인 장애인들을 위하여 특별교통수단, 저상버스 등을 지속해서 보급중이나 수요자 증가, 여건변화 등 이동권 보장에 한계가 발생. 특히, 영동군의 경우 지리적 범위가 넓고 저상버스 및 콜택시 등 대중교통수단에 대한 상대적인 접근성이 상당히 떨어짐</li> </ul>				
사업(과업) 목적	<ul style="list-style-type: none"> <li>· 대중교통 접근성과 편의성이 떨어지는 농촌지역을 중심으로 특별교통수단인 특장차 지원을 통하여 교통약자가 안전하고 편리하게 이동할 수 있는 이동권 보장과 사회참여 증진으로 교통약자의 삶의 질 향상</li> </ul>				
추진근거(관련규정)	<ul style="list-style-type: none"> <li>· 장애인복지법 제23조(편의시설)</li> <li>· 장애인차별금지 및 권리구제 등에 관한 법률 제19조 (이동 및 교통수단 등에서의 차별금지)</li> <li>· 교통약자의 이동편의증진법 제3조(이동권)</li> <li>· 교통약자의 이동편의증진법 제16조(특별교통수단의 운행 등)</li> </ul>				
사업변경 내용 및 취지 <small>*전년도 대비 신규, 변경 해당사업만 기재</small>	(변경) 사업대상: 장애인 → 중증보행장애인 / 노인, 임산부 등 교통약자 중 대중교통 이용이 불가능한 자				
사업변경 이력 (23~25년)	2023년				
	2024년	(변경) 사업대상: 심한장애 등록장애인 → 장애인 성과지표: 특별교통수단 1대 운영 → 5대 운영			
	2025년	(변경) 사업대상: 장애인 → 중증보행장애인 / 노인, 임산부 등 교통약자 중 대중교통 이용이 불가능한 자			
지원 대상	선정 기준	<ul style="list-style-type: none"> <li>· 영동군 거주 교통약자 (중증보행장애인 / 노인, 임산부 등 교통약자 중 대중교통 이용이 불가능한 자)</li> </ul>			
	대상 규모	· 1,481명			
사업(과업) 내용	사업(과업) 유형	· 서비스			
	세부 내용	· 특장차 5대 도입·24시간 운영			
전달 체계	지원 절차	· 이동편의 서비스 신청 ⇨ 서비스 제공			
	수행 기관	· 영동군, 민간위탁업체			
사업비 (단위: 백만원)	2025년 재원구성(비중)	계(①+②+③)	지방비		③기타 재원명 ( )
		776(100 %)	①시·도비 38(5 %)	②시·군·구비 622(80 %)	
비고	· 특별교통수단 5대 24시간 운영에 대한 인건비 및 운영비				
성과 지표	성과지표 명	· 특별교통수단 운영 대수(단위: 대)			
	지표정의	· 통합이동지원센터를 통한 특별교통수단 운영			
	2025년 성과목표	6대			
	목표수준 산출근거	· 영동군 통합이동지원센터 운영 계획			
	자료출처	· 영동군 내부자료(영동군 통합이동지원센터 운영 계획)			
추진 체계	참여기관	기관별 역할		민관협력 및 주민참여 방법	
	지자체	· 운영비 지원		· 담당부서에서 예산확보와 홍보 등을 지원하고 통합이동지원센터는 특별교통수단을 확보하여 장애인 이동지원을 실시	
	공공기관	· 특별교통수단 운행, 장애인 대상 홍보			

구 분		주요 내용			
사업(과업)명	사업(과업)번호	세부사업(과업)명	중점추진사업여부	세부사업중복여부	민관협력사업여부
	I - 3 - 2	세계 국악엑스포 개최	O	X	O
사업(과업) 소관	담당과	담당팀	담당자	연락처	
	국악문화예술과	국악엑스포T.F팀	박선주	740-3523	
사업(과업) 배경	<ul style="list-style-type: none"> <li>영동군은 3대 악성 중 하나인 난계 박연의 탄생지로 명실상부 국악의 고장으로 국악을 주제로 국제 엑스포 개최로 침체되었던 국악산업의 활성화에 기여</li> <li>국악엑스포는 매년 100만명 가까운 관광객 유치와 790억원의 생산유발효과가 기대되는 사업임. 또한, 영동군은 군립난계 국악단을 비롯하여 국악박물관, 국악기 체험관 등을 운영하여 국가의 고장임을 알리고 있음. 이는 영동군의 홍보 뿐만아니라 지역민의 자긍심 고취에도 기여하는 바가 있음.</li> </ul>				
사업(과업) 목적	<ul style="list-style-type: none"> <li>경제적 파급효과는 엑스포 관람객 1인당 소비지출 예상액 79,000원, 관람객 97만명 대비 유료관람객 소비지출규모 약 275.9억원으로 지역경제 활성화</li> </ul>				
추진근거(관련규정)	<ul style="list-style-type: none"> <li>문화예술진흥법 제3조 (시책과 권장)</li> </ul>				
사업변경 내용 및 취지 <small>*전년도 대비 신규, 변경 해당사업만 기재</small>	(변경) 예산: 11,000백만원 → 12,775백만원(예산 추가 지원)				
사업변경 이력 (23~25년)	2023년				
	2024년				
	2025년	(변경) 예산: 11,000백만원 → 12,775백만원(예산 추가 지원)			
지원 대상	선정 기준	<ul style="list-style-type: none"> <li>영동군민 및 엑스포 관람자 (제한 없음)</li> </ul>			
	대상 규모	<ul style="list-style-type: none"> <li>관람객 97만명</li> </ul>			
사업(과업) 내용	사업(과업) 유형	<ul style="list-style-type: none"> <li>서비스</li> </ul>			
	세부 내용	<ul style="list-style-type: none"> <li>전시, 공연, 이벤트, 체험, 교육, 음식 및 판매, 컨벤션, 관광 등 8개 유형 70개 프로그램 운영</li> <li>주제 전시관으로 11개관 운영</li> </ul>			
전달 체계	지원 절차	<ul style="list-style-type: none"> <li>지원체계 구축 ⇨ 국제행사 심사대응 ⇨ 조직위원회 구성 및 운영 ⇨ 엑스포 개최 ⇨ 조직위원회 해산</li> </ul>			
	수행 기관	<ul style="list-style-type: none"> <li>영동군, 엑스포 조직위원회</li> </ul>			
사업비 (단위: 백만원)	2025년 재원구성(비중)	계(①+②+③)	지방비		③기타 재원명 ( )
		12,775(100 %)	①시·도비 2,963(21.5 %)	②시·군·구비 2,963(21.5 %)	
	비고	<ul style="list-style-type: none"> <li>기타재원: 2025년(국비 3,107, 수익금 등 3,742)</li> </ul>			
성과 지표	성과지표 명	<ul style="list-style-type: none"> <li>엑스포 관람객 참여율 (단위: %)</li> </ul>			
	지표정의	<ul style="list-style-type: none"> <li>(참여 인원/목표 인원) × 100</li> </ul>			
	2025년 성과목표	100%			
	목표수준 산출근거	<ul style="list-style-type: none"> <li>영동세계국악엑스포 추진계획에 따라서 목표로 세운 97만명(내국인 91.6만명, 외국인 5.4만명)을 모두 유치하는 것을 목표로 제시</li> </ul>			
자료출처	<ul style="list-style-type: none"> <li>영동군 내부자료 (행사결과 보고서)</li> </ul>				
추진 체계	참여기관	기관별 역할		민관협력 및 주민참여 방법	
	지자체	<ul style="list-style-type: none"> <li>행사 지원</li> </ul>		<ul style="list-style-type: none"> <li>담당부서는 행사 총괄 및 홍보를 하고 조직위원회와 지역문화단체는 적극적인 홍보와 참여로 성공적인 엑스포 개최 지원</li> </ul>	
	공공기관	<ul style="list-style-type: none"> <li>행사 참여 및 지원</li> </ul>			
	엑스포 조직위원회	<ul style="list-style-type: none"> <li>행사기획, 홍보 및 추진</li> </ul>			

구 분		주요 내용			
사업(과업)명	사업(과업)번호	세부사업(과업)명	중점추진사업여부	세부사업중복여부	민관협력사업여부
	I - 3 - 3	경로당 프로그램 활성화 및 지원	X	X	0
사업(과업) 소관	담당과	담당팀	담당자	연락처	
	주민복지과	노인복지팀	홍일화	740-3588	
사업(과업) 배경	<ul style="list-style-type: none"> <li>· 2024년 10월 기준 영동군 경로당은 345개가 등록되어 활동하고 있음. 경로당은 노인 여가복지시설로 노인들의 여가와 문화생활 향유를 통한 삶의 질 향상에 기여하는 바가 매우 큰 시설임. 그러나 경로당에서 운영하는 프로그램은 양적으로 충분하지 않을 뿐만 아니라 다양하지 못하여 노인들의 욕구를 충분히 만족시키지 못하고 있음.</li> <li>· 마을단위 경로당 프로그램을 활성화하여 고위험군 노인 및 독거노인의 안전 유무를 확인하고 마을 구성원의 노인돌봄 참여 및 기여 계기 마련</li> </ul>				
사업(과업) 목적	<ul style="list-style-type: none"> <li>· 영동군 노인의 살맛나고 활기찬 노후생활 보장 및 고위험군, 독거노인에 대한 안전과 악을 위한 지역사회 역할 분담 및 고독사 예방</li> </ul>				
추진근거(관련규정)	<ul style="list-style-type: none"> <li>· 노인복지법 제4조 (보건복지증진의 책임)</li> <li>· 노인복지법 제37조 (노인여가복지시설의 설치)</li> <li>· 영동군 노인복지증진 지원 조례</li> </ul>				
사업변경 내용 및 취지 <small>*전년도 대비 신규, 변경 해당사업만 기재</small>					
사업변경 이력 (23~25년)	2023년				
	2024년				
	2025년				
지원 대상	선정 기준	· 영동군 소재 11개 읍면 거주 노인 (경로당 이용 노인)			
	대상 규모	· 영동군 경로당 232개소			
사업(과업) 내용	사업(과업) 유형	· 서비스			
	세부 내용	· 경로당 별 운영일자 결정하여 프로그램 운영 (요가프로그램, 치매예방교육, 퍼즐, 음악감상, 미술수업 등)			
전달 체계	지원 절차	· 경로당 여가문화 강사모집 및 파견 ⇨ 여가프로그램 운영			
	수행 기관	· 영동군 주민복지과, 대한노인회 영동군지회			
사업비 (단위: 백만원)	2025년 재원구성(비중)	계(①+②+③)	지방비		③기타 (재원명) ( ) ( %)
		546(100 %)	①시·도비 163(30 %)	②시·군·구비 382(70 %)	
비고					
성과 지표	성과지표 명	· 마을 단위 경로당 프로그램 운영률 (단위: %)			
	지표정의	· (운영 경로당 수/대상 경로당 수) × 100			
	2025년 성과목표	100%			
	목표수준 산출근거	· 경로당 여가문화강사 지원사업 수행계획에 따라서 목표로 하고 있는 모든 경로당에서 프로그램을 운영하는 것을 목표로 제시			
자료출처		· 영동군 내부자료 (사업결과 보고서)			
추진 체계	참여기관	기관별 역할		민관협력 및 주민참여 방법	
	지자체	· 예산확보 및 수행기관 선정 · 활동지원		· 담당부서는 사업예산을 확보하고 경로당 프로그램 운영과 관련된 기본계획을 마련함. 대한노인회 영동지회는 사업홍보와 지역자원(강사 활동 등) 연계를 통하여 사업을 추진	
	공공기관	· 사업 홍보			
	민간기관	· 사업 추진			



구 분		주요 내용				
사업(과업)명		사업(과업)번호	세부사업(과업)명	중점추진사업여부	세부사업부중복여부	민관협력사업여부
		I - 3 - 5	취약계층 책 배달 무료서비스 운영	X	X	X
사업(과업) 소관		담당과	담당팀	담당자	연락처	
		가족행복과	평생교육팀	신유라	740-3767	
사업(과업) 배경		<ul style="list-style-type: none"> <li>취약지역과 취약계층은 도서관 이용 및 방문이 불편하여 도서관 이용에 있어서 이용 격차가 발생하고 있으며, 다문화 가정, 노인, 장애인, 읍면지역 원거리에 거주하는 주민을 대상으로 도서관 접근성을 개선할 수 있는 지원이 필요</li> <li>영동군 평생교육 관련 기관은 공공도서관 외에는 평생교육법상의 평생교육시설이 매우 부족한 실정으로 노약자 및 장애인 등의 소외계층의 독서 욕구 충족을 위한 접근성 강화가 요구됨</li> </ul>				
사업(과업) 목적		· 지식정보 소외계층 없는 독서의 생활화 및 삶의 질 향상				
추진근거(관련규정)		<ul style="list-style-type: none"> <li>평생교육법 제5조(국가 및 지방자치단체의 의무)</li> <li>평생교육법 제15조(평생학습도시)</li> <li>도서관법 제4조 (국가 및 지방자치단체의 책무)</li> </ul>				
사업변경 내용 및 취지 <small>*전년도 대비 신규, 변경 해당사업만 기재</small>		(변경) 성과목표: 400건 → 100건 ※ 코로나 완화 및 도서관 이용률 제고를 위하여 운영 대상 개편				
사업변경 이력 (23~25년)	2023년					
	2024년	(변경) 목표수준: 전년대비 5%증가 → 100%(400건)				
	2025년	(변경) 성과목표: 400건 → 100건				
지원 대상	선정 기준	· 영동군민				
	대상 규모	· 44,424명				
사업(과업) 내용	사업(과업) 유형	· 서비스				
	세부 내용	· 책 배달 서비스				
전달 체계	지원 절차	· 전화신청 ⇨ 도서대출 ⇨ 도서발송 ⇨ 도서이용 ⇨ 반납 택배 요청(도서 직접 반납)				
	수행 기관	· 영동군				
사업비 (단위: 백만원)	2025년 재원구성(비중)	계(①+②+③)	지방비		③기타 (재원명)	
		2.4(100 %)	①시·도비 ( %)	②시·군·구비 2.4(100 %)		( %)
비고						
성과 지표	성과지표 명	· 책 배달 서비스 운영률 (단위: %)				
	지표정의	· (책 배송 희망자에 대한 배송 건수/ 목표 건수) × 100				
	2025년 성과목표	100%				
	목표수준 산출근거	· 책 배달이 필요한 대상자와 지역을 발굴하여 도서 접근성 문제를 해소하고자 하는 목표 100건을 모두 달성하는 것을 목표로 제시				
	자료출처	· 영동군 내부자료 (책 배달서비스 결과 보고서)				
추진 체계	참여기관	기관별 역할			민관협력 및 주민참여 방법	
	지자체	· 예산확보 및 사업홍보			· 지자체 담당부서는 예산을 확보하고 사업을 적극 홍보하고 안내하며 레인보우도서관을 중심으로 책 배달 무료서비스를 제공	
	레인보우도서관	· 배달서비스 사업 추진				
	민간기관	· 사업홍보 및 업무 협력				

구 분		주요 내용			
사업(과업)명	사업(과업)번호	세부사업(과업)명	중점추진사업여부	세부사업중복여부	민관협력사업여부
	I - 3 - 6	아동·청소년 교육지원서비스 확대	X	X	X
사업(과업) 소관	담당과	담당팀	담당자	연락처	
	가족행복과	평생교육팀	정지선	740-3772	
사업(과업) 배경	<ul style="list-style-type: none"> <li>영동군은 인구소멸 위험군으로 인구수 증가 방안과 더불어 청장년층의 인구 유입 및 관외 유출 방지에 관한 정책 도입의 일환은 공동체적 교육환경 조성의 필요성 제기</li> <li>경제적 어려움으로 인하여 학업을 그만두는 일이 없도록 하고, 경제적 수준에 따라서 교내학습 관련 프로그램 참여의 차이가 발생하거나 학력수준의 격차가 발생하지 않도록 아동 청소년에 대한 보편적인 교육지원이 필요함. 특히, 최근 외국어 교육이 강조되면서 영어캠프 등 어학 관련 활동에 있어서 취약계층 자녀들이 이용하지 못하는 사례가 없도록 지원 필요</li> </ul>				
사업(과업) 목적	<ul style="list-style-type: none"> <li>지역사회 공동체적 교육환경 조성 및 글로벌 인재 육성</li> <li>사교육비 절감 및 농어촌 교육격차 해소</li> </ul>				
추진근거(관련규정)	<ul style="list-style-type: none"> <li>저출산·고령사회 기본법 제4조 (국가 및 지방자치단체의 책무),</li> <li>저출산·고령사회 기본법 제10조 (경제적 부담 경감)</li> </ul>				
사업변경 내용 및 취지	<ul style="list-style-type: none"> <li>*전년도 대비 신규, 변경 해당사업만 기재</li> </ul>				
사업변경 이력 (23~25년)	2023년				
	2024년	(변경) 성과지표: 영어캠프와 해외연수 신청인원 대비 선정인원 → 목표횟수, 인원 대비 실시횟수, 인원			
	2025년				
지원 대상	선정 기준	· 영동군 초·중·고 학생			
	대상 규모	· 3,576명			
사업(과업) 내용	사업(과업) 유형	· 현금, 서비스			
	세부 내용	<ul style="list-style-type: none"> <li>입학축하금: 초등학교 입학생 20만원, 중학교 입학생 30만원, 고등학교 입학생 50만원</li> <li>해외연수 및 영어캠프 운영: 영어캠프(여름방학 1회), 해외연수(겨울방학 100명)</li> </ul>			
전달 체계	지원 절차	<ul style="list-style-type: none"> <li>입학축하금 지원 (지원금 신청 ⇨ 적격 여부 심의 ⇨ 지원)</li> <li>해외연수 및 영어캠프 (참여자 공개모집 ⇨ 위탁기관 · 대상자 선정 ⇨ 사업실시)</li> </ul>			
	수행 기관	· 영동군, 민간위탁기관			
사업비 (단위: 백만원)	2025년 재원구성(비중)	계(①+②+③)	지방비		③기타 (기금)
		1,013(100 %)	①시·도비 ( %)	②시·군·구비 293(29 %)	720(71 %)
비고	· 영어캠프, 해외연수는 군민장학금 기금으로 추진				
성과 지표	성과지표 명	· 입학축하금 지급 비율(단위: %)/영어캠프 실시율(단위: %)/해외연수 실시율(단위: %)			
	지표정의	<ul style="list-style-type: none"> <li>입학축하금: (지급 인원/신청 인원) × 100</li> <li>영어캠프: (실시 횟수/목표 횟수 1회) × 100</li> <li>해외연수: (선정 인원/목표 인원 100명) × 100</li> </ul>			
	2025년 성과목표	100%			
	목표수준 산출근거	· 사업 수요 대비 욕구 충족 비율 점차적 상승			
	자료출처	· 영동군 내부자료 (사업결과 보고서)			
추진 체계	참여기관	기관별 역할		민관협력 및 주민참여 방법	
	지자체	· 운영계획 수립 및 예산확보		· 사업 홍보	
	민간기관	· 사업 운영			

구 분		주요 내용			
사업(과업)명	사업(과업)번호	세부사업(과업)명	중점추진사업여부	세부사업중복여부	민관협력사업여부
	I - 3 - 7	청소년 문화예술 공연 개최	0	X	0
사업(과업) 소관	담당과	담당팀	담당자	연락처	
	가족행복과	청소년드림팀	강유진	740-3782	
사업(과업) 배경	<ul style="list-style-type: none"> <li>영동군은 청소년들의 문화, 여가활동을 지원하기 위하여 청소년 수련시설, 청소년 수련관, 청소년 문화의 집을 운영하고 있음. 그러나 지역에 따라서 청소년들이 욕구에 맞는 다양한 문화, 여가 활동을 하기에는 부족한 상황임. 실제로 청소년 문화예술 및 스포츠 관련 이용경험에 대한 조사에서 동부 58.1%가 관련한 경험이 있는 반면 읍면부는 42%에 그쳐서 농어촌 지역일수록 문화 관련 경험이 크게 낮았음</li> <li>영동군 청소년들이 쉽게 접할 수 있는 문화·예술 공연 부족 및 청소년과의 소통·화합을 위해 청소년을 위한 문화혜택 지원 필요</li> </ul>				
사업(과업) 목적	<ul style="list-style-type: none"> <li>청소년이 주체가 되는 문화조성 및 건전한 청소년 육성에 기여</li> <li>청소년이 선호하는 다양하고 수준 높은 공연을 유치하여 청소년의 성장·발달 지원</li> </ul>				
추진근거(관련규정)	<ul style="list-style-type: none"> <li>민선8기 공약 사업</li> <li>청소년활동 진흥법 제5조(청소년 활동의 지원)</li> <li>청소년활동 진흥법 제60조(청소년문화 활동의 진흥)</li> </ul>				
사업변경 내용 및 취지 <small>*전년도 대비 신규, 변경 해당사업만 기재</small>	(변경) 성과지표: 청소년 문화예술 공연 지원 개최 횟수 → 청소년 문화예술공연 개최율 지표정의: (개최 횟수/목표 횟수) × 100 → (개최공연수 / 공연기획건수) × 100				
사업변경 이력 (23~25년)	2023년				
	2024년	(신규)			
	2025년	(변경) 성과지표: 청소년 문화예술 공연 지원 개최 횟수 → 청소년 문화예술공연 개최율 지표정의: (개최 횟수/목표 횟수) × 100 → (개최공연수 / 공연기획건수) × 100			
지원 대상	선정 기준	· 영동군 청소년			
	대상 규모	· 영동군 청소년			
사업(과업) 내용	사업(과업) 유형	· 서비스			
	세부 내용	· 관내 공연장에 청소년이 선호하는 대형 공연 등 문화콘텐츠 유치			
전달 체계	지원 절차	· 계획수립 ⇨ 예산확보 ⇨ 공연 구성 및 운영 추진 ⇨ 공연 개최			
	수행 기관	· 영동군, 영동문화원			
사업비 (단위: 백만원)	2025년 재원구성(비중)	계(①+②+③)	지방비		③기타 (재원명) (%)
		180(100%)	①시·도비 (%)	②시·군·구비 180(100%)	
비고					
성과 지표	성과지표 명	· 청소년 문화예술공연 개최율 (단위: %)			
	지표정의	· (개최 공연 수 / 공연기획 건수) × 100			
	2025년 성과목표	100%			
	목표수준 산출근거	· 영동군 청소년 문화예술 공연 추진 계획			
자료출처		· 영동군 내부자료 (사업결과 보고서)			
추진 체계	참여기관	기관별 역할		민관협력 및 주민참여 방법	
	지자체	· 예산확보 및 행정지원		· 담당부서는 예산을 확보하고 관련 행정을 지원하며 공공기관인 영동교육지원청과 함께 홍보하고 지원절차를 마련하여 지원. 특히, 영동문화원 공연팀 섭외 지원.	
	교육지원청	· 학교 홍보			
	영동문화원	· 공연팀 섭외 등			

구 분		주요 내용			
사업(과업)명	사업(과업)번호	세부사업(과업)명	중점추진사업여부	세부사업중복여부	민관협력사업여부
	I - 3 - 8	충북 영상자서전 영동군사업단 운영	X	X	X
사업(과업) 소관	담당과	담당팀	담당자	연락처	
	주민복지과	노인복지팀	이영인	740-3565	
사업(과업) 배경	<ul style="list-style-type: none"> <li>· 사회변화에 따라서 지역 공동체 의식이 감소하고 있으며 지역에 대한 애착심이 줄어들고 있는 상황임. 노인들을 중심으로 영상자서전 제작을 통해서 지역주민의 삶의 기록물을 제작하여 후손과 사회에 공유함으로써 군민의 인생이야기를 통한 자긍심 고취, 삶의 가치 상승 및 디지털 세상에 주체적으로 참여 할 수 있는 군민 디지털 역량 제고</li> <li>· 군민의 인생이야기를 통한 자긍심 고취, 삶의 가치 상승 및 디지털 세상에 주체적으로 참여 할 수 있는 군민 디지털 역량 제고를 위한</li> </ul>				
사업(과업) 목적	<ul style="list-style-type: none"> <li>· 찾아가는 영상촬영단 운영을 통한 영동군 영상자서전 제작 및 유튜브 채널 관리·운영</li> <li>· 군민들의 영상자서전 제작을 통해 후손과 사회가 공유하는 세대간 공감의 기회 마련 및 자아실현 욕구 충족</li> </ul>				
추진근거(관련규정)	<ul style="list-style-type: none"> <li>· 노인복지법 제4조(보건복지증진의 책임)</li> <li>· 충청북도 영상자서전 활성화 지원 조례</li> </ul>				
사업변경 내용 및 취지 <small>*전년도 대비 신규, 변경 해당사업만 기재</small>	(변경) 사업명: 디지털 군민 영상 자서전 → 충북 영상자서전 영동군사업단 운영 사업내용: 디지털 군민 영상 자서전 프로그램 운영 → 영동군민 대상으로 영상 자서전제작				
사업변경 이력 (23~25년)	2023년				
	2024년	(신규)			
	2025년	(변경) 사업명: 디지털 군민 영상 자서전 → 충북 영상자서전 영동군사업단 운영 사업내용: 디지털 군민 영상 자서전 프로그램 운영 → 영동군민 대상으로 영상 자서전제작			
지원 대상	선정 기준	· 영동군민			
	대상 규모	· 44,424명			
사업(과업) 내용	사업(과업) 유형	· 서비스			
	세부 내용	· 영동군민 대상으로 영상자서전 제작			
전달 체계	지원 절차	· 계획수립 ⇨ 예산확보 ⇨ 영상자서전 시니어유튜버 양성 ⇨ 영상자서전 제작 및 업로드			
	수행 기관	· 영동군			
사업비 (단위: 백만원)	2025년 재원구성(비중)	계(①+②+③)	지방비		③기타 (재원명) ( )
		60(100 %)	①시·도비 24(40 %)	②시·군·구비 36(60 %)	
비고					
성과 지표	성과지표 명	· 군민 영상자서전 제작 및 업로드율 (단위: %)			
	지표정의	· (제작건수 / 목표건수) × 100			
	2025년 성과목표	100%			
	목표수준 산출근거	· 군민 영상자서전 제작 및 업로드 건수 · 2025년 목표: 200건			
자료출처	· 프로그램 운영결과 보고서				
추진 체계	참여기관	기관별 역할		민관협력 및 주민참여 방법	
	지자체	· 예산확보, 계획수립 · 교육생 모집 및 운영		· 주무 부서는 예산을 확보하고 사업을 계획하며, 지역사회 내 경로당, 복지관 등이 사업을 운영하고 참여하여 지원	
	사업위탁 기관	· 사업홍보			
	대한노인회 영동군지회	· 사업홍보			

구 분		주요 내용				
사업(과업)명		사업(과업)번호	세부사업(과업)명	중점추진사업여부	세부사업중복여부	민관협력사업여부
		I - 4 - 1	청년센터 건립	O	X	X
사업(과업) 소관		담당과	담당팀	담당자	연락처	
		미래전략과	인구청년팀	김정아	740-3042	
사업(과업) 배경		<ul style="list-style-type: none"> <li>영동군은 지방소멸위기에 적극적으로 대응하기 위하여 '영(Young)동(動)하는 세대공존(세대 共-Zone)'을 비전으로 레인보우 힐링관광지 풍류영동 기반구축 사업, 청년 임대 일라이트 스마트팜 조성, 지역특화 공간 일반산업단지 조성 사업 등을 적극적으로 추진하고 있음.</li> <li>영동군 내 많은 청년이 있음에도 불구하고 일자리 부족으로 인하여 외부지역으로 이동하여 취업하고 있어 청년센터 건립을 통해 보다 다양한 청년지원 프로그램을 운영하여 청년층의 타지역 인구유출을 막고자 함</li> </ul>				
사업(과업) 목적		<ul style="list-style-type: none"> <li>인구감소 위기대응, 청년들의 소통·협업·공동체 거점 활동 공간을 제공</li> <li>일자리, 교육, 문화복지, 참여·권리 분야의 다양한 정책을 지원하여 청년 활동 활성화, 청년인구 외부 유출 최소화 유도</li> </ul>				
추진근거(관련규정)		<ul style="list-style-type: none"> <li>청년기본법 제4조(국가와 지방자치단체의 책무)</li> <li>민선 8기 공약사업</li> </ul>				
사업변경 내용 및 취지 <small>*전년도 대비 신규, 변경 해당사업만 기재</small>		(변경) 사업비: 1,400백만원 → 2,800백만원(예산증액) 성과지표: 청년센터 건립 → 청년센터 건립 공정률				
사업변경 이력 (‘23~’25년)	2023년					
	2024년	(변경) 사업명 : 청년지원센터건립 → 청년센터 건립 사업내용: 연면적 기존(1,800㎡) → 변경(925㎡)				
	2025년	(변경) 사업비: 1,400백만원 → 2,800백만원(예산증액) 성과지표: 청년센터 건립 → 청년센터 건립 공정률				
지원 대상	선정 기준	· 19~45세 영동군 청년인구				
	대상 규모	· 8,730명				
사업(과업) 내용	사업(과업) 유형	· 현물				
	세부 내용	· 957.83㎡, 지상2층 · 라운지, 공유주방, 동아리실, 취미교실, 클래스룸, 창업입주사무실, 스터디룸, 디지털스튜디오 등				
전달 체계	지원 절차	· 기본계획수립 ⇨ 부지매입 및 사전절차이행 ⇨ 설계 ⇨ 착공 및 준공				
	수행 기관	· 영동군				
사업비 (단위: 백만원)	2025년 재원구성(비중)	계(①+②+③)	지방비		③기타 (기금)	
			①시·도비	②시·군·구비		
		2,800(100 %)	( %)	1,200(42.9 %)	1,600(57.1 %)	
비고		· 지방소멸대응기금(공모)				
성과 지표	성과지표 명	· 청년센터 건립 공정률(단위: %)				
	지표정의	· 청년센터 건립 공정률				
	2025년 성과목표	80%				
	목표수준 산출근거	· 청년센터 건립계획				
	자료출처	· 영동군 내부자료 (사업 준공)				
추진 체계	참여기관	기관별 역할		민관협력 및 주민참여 방법		
	지자체	· 청년센터 건립		· 지자체 담당부서는 예산을 확보하여 사업을 추진하고 홍보, 관내 청년, 유원대 학생은 적극적으로 시설 및 프로그램 구성 의견을 청년정책위원회 등을 통해서 제출하여 참여		
	공공기관	· 사업 추진 홍보				
	청년정책위원회	· 사업 추진 의견 제시				

구 분		주요 내용			
사업(과업)명	사업(과업)번호	세부사업(과업)명	중점추진사업여부	세부사업중복여부	민관협력사업여부
	I - 4 - 2	중증 및 발달장애인 일자리 확대	O	X	O
사업(과업) 소관	담당과	담당팀	담당자	연락처	
	주민복지과	장애인복지팀	최진아	740-3579	
사업(과업) 배경	<ul style="list-style-type: none"> <li>· 장애인들은 장애특성으로 인한 비장애인과의 고용경쟁에서 취업이 용이하지 않고, 특히 중증 및 발달장애인은 실업률이 높고 낮은 고용율을 나타내고 있음.</li> <li>· 이들도 일자리 참여를 통하여 사회참여의 기회를 갖을 수 있고 소득보장이 이루어질 수 있도록 중증장애인의 고용을 위해 직무수행에 필요한 직장 기술과 적응을 적극적으로 지도하고 훈련하는 프로그램이 필요함</li> <li>· 이에 장애인에게 적합한 직무와 고용환경을 배려한 일자리 확대는 중증 및 발달장애인에게 매우 필요한 사업임.</li> </ul>				
사업(과업) 목적	· 민간기업을 대상으로 중증 및 발달장애인에 대한 고용연계 및 창출을 통하여 중증장애인 일자리 확대				
추진근거(관련규정)	<ul style="list-style-type: none"> <li>· 장애인복지법 제21조(직업)</li> <li>· 장애인고용촉진 및 직업재활법 제13조(지원고용), 제16조(취업알선기관 간의 연계 등)</li> <li>· 제5기 영동군 지역사회주민육구조사 결과, 당사자 단체 FGI 결과</li> </ul>				
사업변경 내용 및 취지 <small>*전년도 대비 신규, 변경 해당사업만 기재</small>					
사업변경 이력 (23~25년)	2023년				
	2024년	(변경) 지원대상: 만15세 이상→만18세 이상, 대상규모: 6명→4명			
	2025년				
지원 대상	선정 기준	· 만 18세 이상 장애인복지법에 따라 등록된 미취업 발달장애인			
	대상 규모	· 8명(2025년도 수요 제출 인원)			
사업(과업) 내용	사업(과업) 유형	· 서비스(일자리 제공)			
	세부 내용	· 중증 및 발달장애인 취업연계를 통한 민간기업 연계			
전달 체계	지원 절차	· 채용공고 ⇨ 면접 ⇨ 채용			
	수행 기관	· 영동군			
사업비 (단위: 백만원)	2025년 재원구성(비중)	계(①+②+③)	지방비		③기타 (국비)
		94(100 %)	①시·도비	②시·군·구비	
			14(50 %)	33(47 %)	47(50 %)
비고		· 22년 지속유지 사업			
성과 지표	성과지표 명	· 중증(발달)장애인 직업훈련 참여율 (단위: %)			
	지표정의	· (직업훈련 참여자 수 / 지원 목표인원) × 100			
	2025년 성과목표	100%			
	목표수준 산출근거	· 민간기업 중증 및 발달장애인이 가능한 일자리 연계를 위하여 관내에 필요한 대상자를 적극 발굴하고 일자리 연계			
	자료출처	· 사업결과보고서			
추진 체계	참여기관	기관별 역할		민관협력 및 주민참여 방법	
	지자체	· 예산지원		· 일자리 직업훈련 실시	
	공공기관	· 사업 홍보			
	장애인단체	· 일자리 연계 지원 및 홍보			

구 분		주요 내용			
사업(과업)명	사업(과업)번호	세부사업(과업)명	중점추진사업여부	세부사업중복여부	민관협력사업여부
	I - 4 - 3	창업지원으로 청년의 안정적인 지역 정착 유도	X	X	X
사업(과업) 소관	담당과	담당팀	담당자	연락처	
	경제과	일자리지원팀	전희창	740-3732	
사업(과업) 배경	<ul style="list-style-type: none"> <li>· 청년들을 중심으로 스타트업을 만들고 지역뿐만 아니라 국가경제를 발전시켜 새로운 성장동력과 일자리를 창출하자는 운동이 점차 세계적으로 확산되고 있음.</li> <li>· 최근 청년실업을 악화를 타개하기 위한 대안으로 청년창업 활성화를 주된 정책 과제로 제시되고 있어서 지역내 청년들의 창업을 적극적으로 유도하여 지역경제 발전과 일자리 창출에 기여할 수 있도록 적극 지원해야 함.</li> </ul>				
사업(과업) 목적	<ul style="list-style-type: none"> <li>· 청년 취업을 향상</li> <li>· 청년 창업 활성화를 통한 인구 외부 유출 감소</li> <li>· 지역경제 활성화</li> </ul>				
추진근거(관련규정)	<ul style="list-style-type: none"> <li>· 청년기본법 제17조(청년 고용촉진 및 일자리의 질 향상)</li> <li>· 청년기본법 제18조(청년 창업지원)</li> <li>· 영동군 청년 기본 조례</li> </ul>				
사업변경 내용 및 취지 <small>*전년도 대비 신규, 변경 해당사업만 기재</small>	(변경) 사업명: 청년 취·창업을 위한 임차료 지원 및 교육 연수 지원 → 창업지원으로 청년의 안정적인 지역 정착 유도 사업내용: 컨설팅 지원 → 예비창업자 창업자금지원 ※ 사업의 명확한 이해를 위해 세부사업(과업)명 및 세부내용 변경				
사업변경 이력 (’23~’25년)	2023년				
	2024년	(변경) 예산: 신청수요 반영하여 감액편성			
	2025년	(변경) 사업명: 청년 취·창업을 위한 임차료 지원 및 교육 연수 지원 → 창업지원으로 청년의 안정적인 지역 정착 유도 사업내용: 컨설팅 지원 → 예비창업자 창업자금지원			
지원 대상	선정 기준	· 19~45세 영동군 청년인구			
	대상 규모	· 8,318명			
사업(과업) 내용	사업(과업) 유형	· 현금, 서비스			
	세부 내용	· 초기창업자 임차료 지원 (1개소당 최대 200만원 지원) · 예비창업자 창업자금 지원(1개소당 최대 1,000만원 지원)			
전달 체계	지원 절차	· 보조사업 신청 ⇨ 보조결정 및 지급 ⇨ 정산			
	수행 기관	· 영동군			
사업비 (단위: 백만원)	2025년 재원구성(비중)	계(①+②+③)	지방비		③기타 재원명 ( )
		70(100 %)	①시·도비 ( %)	②시·군·구비 70(100 %)	
비고					
성과 지표	성과지표 명	· 청년 창업지원 비율 (단위: %)			
	지표정의	· 청년 창업 지원 (신청 건수/지원 건수) × 100			
	2025년 성과목표	90%(창업자금 5명, 임차료 10명)			
	목표수준 산출근거	· 제5기 지역주민욕구조사, FGI			
자료출처		· 영동군 내부자료, 취업관련 통계정보, 운영결과 보고서			
추진 체계	참여기관	기관별 역할		민관협력 및 주민참여 방법	
	지자체	· 사업대상자 선정 및 지원		· 공공과 민간이 함께 홈페이지, 현수막, 게시관 및 SNS 등 다양한 매체를 활용한 사업 참여 홍보. 민간기관과 기업을 중심으로 청년창업 성공을 위하여 지원	
	공공기관	· 사업 홍보			
	민간기관	· 사업 홍보			

구 분		주요 내용			
사업(과업)명	사업(과업)번호	세부사업(과업)명	중점추진사업여부	세부사업중복여부	민관협력사업여부
	I - 4 - 4	일자리 원스톱 지원체계 구축	X	X	X
사업(과업) 소관	담당과	담당팀	담당자	연락처	
	경제과	일자리지원팀	이진희	740-3734	
사업(과업) 배경	<ul style="list-style-type: none"> <li>· 청년층, 중장년층, 노년층, 장애인, 여성 등 다양한 계층의 군민들이 구직활동을 하고 있으나 적절한 일자리를 찾지 못함. 그러나 노인, 청년, 중장년 등 일자리 지원사업은 사업이 다르고 동일기관에서 지원한다 하더라도 부서가 달라서 원스톱으로 이루어지지 못하고 있는 실정임.</li> <li>· 지역 내 체계적인 일자리 자원과 취업연계를 위하여 일원화된 지원체계를 구축하는 것이 필요함. 이를 위하여 유관기관간 일자리 지원을 위한 논의기구를 운영하고 적극적으로 연계와 협력을 통해 일자리 원스톱 지원체계를 마련함.</li> </ul>				
사업(과업) 목적	<ul style="list-style-type: none"> <li>· 영동군 내 일자리에 대한 종합적인 구인·구직 정보 수집 및 제공</li> <li>· 수요자 맞춤형 취업지원 프로그램 실시 및 상담, 컨설팅 제공</li> </ul>				
추진근거(관련규정)	· 고용정책 기본법 제13조 2(재정지원 일자리사업의 효율화)				
사업변경 내용 및 취지	<ul style="list-style-type: none"> <li>*전년도 대비 신규, 변경 해당사업만 기재</li> </ul>				
사업변경 이력 (23~25년)	2023년				
	2024년	(변경) 예산: 취업박람회 미개최에 따른 예산 미편성			
	2025년				
지원 대상	선정 기준	· 18세 이상 영동군민			
	대상 규모	· 취업 신청자			
사업(과업) 내용	사업(과업) 유형	· 취업연계, 상담 및 컨설팅			
	세부 내용	· 취업지원 및 사후관리			
전달 체계	지원 절차	· 신청 ⇨ 상담 ⇨ 맞춤형 취업 및 서비스 지원			
	수행 기관	· 영동군			
사업비 (단위: 백만원)	2025년 재원구성(비중)	계(①+②+③)	지방비		③기타 (재원명)
		( % )	①시·도비	②시·군·구비	
비고		( % )	( % )	( % )	( % )
성과 지표	성과지표 명	· 원스톱 지원체계 통한 취업 연계율 (단위: %)			
	지표정의	· (일자리 원스톱 지원체계 활용한 취업 인원수 /목표 수) × 100			
	2025년 성과목표	100%			
	목표수준 산출근거	· 경제인구 감소를 감안한 취업 연계(연간 50명 연계)를 지속적으로 시행하는 것을 목표로 제시			
	자료출처	· 영동군 내부자료 (원스톱 지원을 통한 채용 인원)			
추진 체계	참여기관	기관별 역할		민관협력 및 주민참여 방법	
	지자체	· 일자리 상담 및 연계		· 지자체 일자리 관련 주요기관간 연계협력을 위한 논의주체를 마련하고 구인업체 및 구직자 참여를 적극 홍보하고 맞춤형으로 일자리를 제공	
	공공기관	· 사업 홍보			
	민간기관	· 사업 홍보			



구 분		주요 내용				
사업(과업)명		사업(과업)번호	세부사업(과업)명	중점추진사업여부	세부사업증복여부	민관협력사업여부
		II - 1 - 1 - 1	농어촌 특성화형 일반 및 고난도 통합사례관리 지원	X	X	X
사업(과업) 소관		담당과	담당팀	담당자	연락처	
		주민복지과	희망복지팀	이영원	740-3582	
사업(과업) 배경		<ul style="list-style-type: none"> <li>취약계층 등 집중적인 사례관리가 필요한 주민의 경우 문제해결을 위해서는 욕구에 맞는 다양한 지원과 서비스를 통합적으로 제공하기 위한 통합사례관리가 필요함. 지역주민의 다양한 욕구에 맞춤형 서비스를 연계·제공함으로써 지역주민의 삶에 안정적인 지원이 필요함.</li> <li>통합사례관리 확대로 위기가구에 대한 고난도 사례관리 및 농촌지역특성 맞춤형 복지 서비스를 제공하고 민관 협력 연계를 통한 복지기능을 강화하여 위기상황에서 벗어나게 해 줄 사회적 지원이 필요함</li> </ul>				
사업(과업) 목적		· 복합적인 욕구를 가진 위기가구를 발굴하여 맞춤형 자원연계를 통한 문제해결 지원				
추진근거(관련규정)		· 사회보장급여의 이용·제공 및 수급권자 발굴에 관한 법률 제42조의2 (통합사례관리)				
사업변경 내용 및 취지 <small>*전년도 대비 신설, 변경 해당사업만 기재</small>						
사업변경 이력 ('23~'25년)	2023년					
	2024년					
	2025년					
지원 대상	선정 기준	· 생계가 곤란한 저소득층 및 긴급 지원이 필요한 가구 등				
	대상 규모	· 80가구				
사업(과업) 내용	사업(과업) 유형	· 현금, 현물				
	세부 내용	· 발굴된 위기가구 대상 장·단기 체계적 맞춤형 통합서비스 제공 및 방문상담, 서비스 연계, 물품 지원 등				
전달 체계	지원 절차	· 사례발굴 ⇨ 상담 ⇨ 지원 여부 판단 ⇨ 서비스 및 물품 지원				
	수행 기관	· 영동군				
사업비 (단위: 백만원)	2025년 재원구성(비중)	계(①+②+③)	지방비		③기타 (재원명)	
		265(100%)	①시·도비 4(2%)	②시·군·구비 181(68%)		80(30%)
비고		· 기존 취약계층수거지원 예산150(군비 100%)에 실제 통합사례에 관련된 예산 전체 반영				
성과 지표	성과지표 명	· 통합사례관리 지원 상승률 (단위: %)				
	지표정의	· (통합사례관리 지원 건수/ 전년도 지원 건수) × 100				
	2025년 성과목표	5%(전년 대비)				
	목표수준 산출근거	· 전년도 실적 대비 통합사례관리 대상자를 발굴하여 지원하는 비율을 매년 5%씩 향상시키는 적극적인 목표를 제시				
	자료출처	· 영동군 내부자료(위기가구 발굴 및 지원실적)				
추진 체계	참여기관	기관별 역할		민관협력 및 주민참여 방법		
	지자체	· 사례 발굴 · 방문 상담 및 서비스 연계		· 군청 담당부서를 중심으로 통합사례관리 체계를 마련하고 통합지원을 위한 네트워크 체계를 운영함. 사례관리 대상자의 욕구에 맞추어 공공 뿐만 아니라 민간의 다양한 주체가 참여하고 자원을 활용함		
	공공기관	· 사례발굴 및 사업 홍보				
	민간기관	· 정보 제공, 사례발굴				

구 분		주요 내용				
사업(과업)명		사업(과업)번호	세부사업(과업)명	중점추진사업여부	세부사업중복여부	민관협력사업여부
		II - 1 - 1 - 2	명예 사회복지공무원 제도 확대운영	X	X	0
사업(과업) 소관		담당과	담당팀	담당자	연락처	
		주민복지과	희망복지팀	이은선	740-3583	
사업(과업) 배경		<ul style="list-style-type: none"> <li>· 복지사각지대 위기가정 및 1인 가구의 증가(고독사 위험가구 포함)로 복지 취약계층이 확대되는 현실에 맞춰 적극적인 복지사각지대 발굴과 지원을 위한 인적안전망 구축이 필요</li> <li>· 명예사회복지공무원을 위촉하는 소극적인 수준에서 벗어나 이들이 적극적으로 발굴하고 지원하는 주체로써 역할을 수행할 수 있도록 역할과 활동에 대한 교육이 필요. 또한, 우수활동과 성과를 공유함으로써 다른 명예사회복지공무원들이 사각지대 발굴과 지원에 효과적으로 활동할 수 있도록 지원 필요</li> </ul>				
사업(과업) 목적		<ul style="list-style-type: none"> <li>· 현행 복지지원 대상에서 벗어나 있거나, 자발적으로 복지서비스 신청을 하지 않는 복지사각지대 발굴을 위한 인적안전망을 구축하여 복지사각지대 가구 발굴 및 체계적 관리로 복지위기 해소</li> </ul>				
추진근거(관련규정)		<ul style="list-style-type: none"> <li>· 사회보장급여의 이용·제공 및 수급권자 발굴에 관한 법률 제13조 (지원대상자 발견 시 신고의무)</li> </ul>				
사업변경 내용 및 취지		<ul style="list-style-type: none"> <li>*전년도 대비 신규, 변경 해당사업만 기재</li> </ul>				
사업변경 이력 ('23~'25년)	2023년					
	2024년					
	2025년					
지원 대상	선정 기준	· 영동군민(명예사회복지공무원을 통해 발굴된 대상자 등)				
	대상 규모	· 영동군민				
사업(과업) 내용	사업(과업) 유형	· 서비스				
	세부 내용	· 명예사회복지공무원의 복지사각지대 발굴 및 복지서비스 연계				
전달 체계	지원 절차	· 복지사각지대 발굴 ⇨ 지원 요청 ⇨ 지원가능 복지자원 파악 ⇨ 복지자원 연계				
	수행 기관	· 영동군 주민복지과 희망복지팀, 각읍·면 맞춤형복지팀				
사업비 (단위: 백만원)	2025년 재원구성(비중)	계(①+②+③) ( % )	지방비 ①시·도비 ( % )    ②시·군·구비 ( % )		③기타 재원명 ( % )	
	비고	· 비예산사업				
성과 지표	성과지표 명	· 복지사각지대 발굴율 (단위: %)				
	지표정의	· (발굴 건수 / 전년도 발굴건수) × 100				
	2025년 성과목표	5%(전년대비)				
	목표수준 산출근거	· 명예사회복지공무원들이 적극적으로 복지사각지대 발굴에 참여할 수 있도록 전년도 실적을 5%상승 시키는 적극적인 목표 제시(2024년: 607명)				
	자료출처	· 영동군 내부자료 (명예 사회복지공무원 운영 현황) · 초기상담 전산입력 내역, 지역사회보장협의체 위원 발굴 건				
추진 체계	참여기관	기관별 역할		민관협력 및 주민참여 방법		
	지자체	· 활동 지원		· 담당부서는 복지 사각지대 발굴 협조를 위한 체계를 강화하고 읍면동은 해당 지역 대상자 발굴을 위해 노력함. 지역사회보장협의체와 민간기관, 지역주민은 적극 참여		
	지역사회 보장협의체	· 대상자 발굴 및 지원				
	읍면사무소	· 명예사회복지공무원모집				

구 분		주요 내용			
사업(과업)명	사업(과업)번호	세부사업(과업)명	중점추진사업여부	세부사업중복여부	민관협력사업여부
	II - 1 - 2 - 1	유사중복사업 사례 공유	X	X	O
사업(과업) 소관	담당과	담당팀	담당자	연락처	
	주민복지과	희망복지팀	이영원	740-3582	
사업(과업) 배경	<ul style="list-style-type: none"> <li>관내 어려운 이웃에 대한 물품 등 각종 지원을 하고 있으나, 영동군 자원봉사센터, 새마을회, 대한적십자, 지역사회보장협의체, 복지관에서 하고 있으나, 기탁 물품 등 지원 내용, 대상자 선정 시 유관기관 및 단체 간 정보를 공유해 다양한 사람들에게 지원할 수 있도록 중복 방지를 위한 회의 및 통합 시스템 구축이 필요</li> <li>유사중복사례의 내용과 과정, 발견경위 등을 구체적으로 공유하는 회의 등을 마련하여 유사사례가 재발하지 않도록 노력 필요</li> </ul>				
사업(과업) 목적	· 복지수혜자에 대한 다양한 지원 실시				
추진근거(관련규정)	· 사회보장급여의 이용·제공 및 수급권자 발굴에 관한 법률 제4조(기본원칙)				
사업변경 내용 및 취지 <small>*전년도 대비 신규, 변경 해당사업만 기재</small>					
사업변경 이력 (’23~’25년)	2023년				
	2024년				
	2025년				
지원 대상	선정 기준	· 영동군민			
	대상 규모	· 영동군민 중 어려운 이웃			
사업(과업) 내용	사업(과업) 유형	· 물품			
	세부 내용	· 복지단체 별 지원물품 상호 정보교환 후 다양한 물품 지원			
전달 체계	지원 절차	· 기관 단체별 지원계획 정보교환 ⇨ 지원물품 확정 ⇨ 지원			
	수행 기관	· 영동군 관내 기관·단체			
사업비 (단위: 백만원)	2025년 재원구성(비중)	계(①+②+③)	지방비		③기타 재원명 ( )
		( % )	①시·도비 ( % )	②시·군·구비 ( % )	
	비고	· 비예산사업			
성과 지표	성과지표 명	· 유사중복 지원 방지 이행을 (단위: %)			
	지표정의	· (유사중복 사례회의 개최 횟수 / 목표 수) × 100			
	2025년 성과목표	100%			
	목표수준 산출근거	· 지역사회보장협의체 등 유사중복사례와 관련된 기관·단체 네트워크를 활용하여 유사중복 관련 사례회의를 개최하여 적극적으로 관련 사례 공유 (연간 3회)			
	자료출처	· 지역사회보장협의체 내부자료 (회의 개최 등)			
추진 체계	참여기관	기관별 역할		민관협력 및 주민참여 방법	
	지자체	· 사업 지원		· 담당부서와 협의체 사무국을 중심으로 중복사례 방지를 위한 논의를 진행하고 적극적으로 지원함. 관련 민간기관도 적극적으로 참여하여 중복사례 방지 노력	
	지역사회보장 협의체	· 회의 소집 및 정보교환			
	민간단체	· 회의 참여 및 정보교환			

구 분		주요 내용				
사업(과업)명		사업(과업)번호	세부사업(과업)명	중점추진사업여부	세부사업부중복여부	민관협력사업여부
		II - 1 - 2 - 2	부정수급방지 스크리닝	X	X	X
사업(과업) 소관		담당과	담당팀	담당자	연락처	
		주민복지과	통합조사팀	신창립	740-3563	
사업(과업) 배경		<ul style="list-style-type: none"> <li>부정수급에 대한 환수 실적도 저조해서 중앙·지방부처가 93개 사업에서 512억 6000만 원 규모의 부정수급에 대해 환수 결정을 내렸지만 실제로 거둬 들인 금액은 절반 수준인 278억 4000만원에 그침. 상당수 부정 수급자들이 반환하지 않고 버텼으며 정부도 끝까지 지원금을 돌려받으려 하지 않고 중도에 포기</li> <li>사회복지급여 수급자가 매년 늘어나면서 명의도용, 의료급여증 도용 등을 철저히 확인하여 부정수급 원천 차단이 필요함</li> </ul>				
사업(과업) 목적		· 복지급여 부정수급자 제로화				
추진근거(관련규정)		· 사회보장급여의 이용·제공 및 수급권자 발굴에 관한 법률 제22조 (사회보장급여의 환수)				
사업변경 내용 및 취지 *전년도 대비 신규, 변경 해당사업만 기재						
사업변경 이력 ('23~'25년)	2023년					
	2024년					
	2025년					
지원 대상	선정 기준	· 사회복지급여 수급 대상자				
	대상 규모	· 1,500여명				
사업(과업) 내용	사업(과업) 유형	· 현금(복지급여)				
	세부 내용	· 현금(복지급여) 부정수급 방지				
전달 체계	지원 절차	· 복지급여 부정수급 현황 조사 ⇨ 명단관리 및 급여 환수				
	수행 기관	· 영동군				
사업비 (단위: 백만원)	2025년 재원구성(비중)	계(①+②+③)	지방비		③기타 (재원명)	
		( % )	①시·도비 ( % )	②시·군·구비 ( % )		( % )
비고		· 비예산사업				
성과 지표	성과지표 명	· 복지급여 부정(과오)수급 환수율 (단위: %)				
	지표정의	· [부정(과오)환수 인원/부정(과오)수급 인원] × 100				
	2025년 성과목표	95%				
	목표수준 산출근거	· 예산의 부적정 집행 방지를 위한 적극적인 과오수급자에 대한 환수노력으로 중앙정부 등 평균치 (약 55%수준) 보다 높은 95%이상의 환수를 달성하는 것을 목표로 제시				
	자료출처	· 영동군 내부자료 [부정(과오)수급자 환수 실적]				
추진 체계	참여기관	기관별 역할		민관협력 및 주민참여 방법		
	지자체	<ul style="list-style-type: none"> <li>부정수급자 급여 미지급</li> <li>부정수급자 관리 및 현황 공유</li> </ul>		<ul style="list-style-type: none"> <li>부정수급 발생 의심자 신고체계를 공공과 민간으로 다변화하여 적극적인 부정수급 사례를 발굴하고 담당부서를 중심으로 환수노력 강화</li> </ul>		

구 분		주요 내용			
사업(과업)명	사업(과업)번호	세부사업(과업)명	중점추진사업여부	세부사업중복여부	민관협력사업여부
	II - 2 - 1 - 1	지역아동센터 협의체 활성화	X	X	○
사업(과업) 소관	담당과	담당팀	담당자	연락처	
	가족행복과	아동보육팀	정순남	740-3763	
사업(과업) 배경	<ul style="list-style-type: none"> <li>· 2023년 기준 영동군 아동인구수는 3,942명으로 10년전인 2013년 6,953명의 절반수준으로 급격히 감소하였음. 이는 저출산이라는 전국가적인 사회문제와 맞물려 있지만 영동군만의 돌봄에 대한 자체적인 대응이 필요한 상황임.</li> <li>· 지역아동센터협의체를 활성화하여 대상자 중복 및 사업운영의 효율성을 피하고 학교와 지역사회의 연계로 돌봄 서비스 제공과 빈틈없는 돌봄체계 완성하는 공공성 강화하고자 함.</li> </ul>				
사업(과업) 목적	<ul style="list-style-type: none"> <li>· 빈틈없는 돌봄체계 구축</li> <li>· 대상자 중복 방지 및 사업운영의 효율성 증대</li> </ul>				
추진근거(관련규정)	<ul style="list-style-type: none"> <li>· 아동복지법 제4조(국가 및 지방자치단체의 책무)</li> <li>· 영동군 지역아동센터 운영 및 지원조례 제2조</li> </ul>				
사업변경 내용 및 취지 <small>*전년도 대비 신규, 변경 해당사업만 기재</small>					
사업변경 이력 (23~25년)	2023년				
	2024년	(변경) 지표정의: 대상기관 대비 참여기관 → 위원수 대비 참여위원			
	2025년				
지원 대상	선정 기준	· 영동군 아동 돌봄 관련 공무원 및 기관 종사자			
	대상 규모	· 11개 기관(단체)			
사업(과업) 내용	사업(과업) 유형	· 서비스			
	세부 내용	· 지역아동센터 운영협의체 운영			
전달 체계	지원 절차	· 계획수립 ⇨ 위원위촉 ⇨ 협의체 운영			
	수행 기관	· 영동군			
사업비 (단위: 백만원)	2025년 재원구성(비중)	계(①+②+③)	지방비		③기타 재원명 ( )
		0.49(100 %)	①시·도비 ( %)	②시·군·구비 0.49(100 %)	
비고					
성과 지표	성과지표 명	· 지역아동센터 협의체 회의 참여율 (단위: %)			
	지표정의	· (참여인수/위원수)×100			
	2025년 성과목표	100%			
	목표수준 산출근거	· 협의회 참여의 중요성을 참여기관과 공유하여 모든 기관이 적극적으로 참여하는 것을 목표로 제시			
	자료출처	· 영동군 내부자료 (운영 결과)			
추진 체계	참여기관	기관별 역할		민관협력 및 주민참여 방법	
	지자체	· 예산확보 및 회의 주재		· 담당부서는 예산을 확보와 협의체 운영을 주도하고 지역아동센터와 유관기관은 적극 참여하여 통합적 돌봄방안에 협력	
	공공기관	· 참여			
	민간기관	· 참여			

구 분		주요 내용				
사업(과업)명		사업(과업)번호	세부사업(과업)명	중점추진사업여부	세부사업중복여부	민관협력사업여부
		II - 2 - 1 - 2	희망복지박람회 개최	X	X	O
사업(과업) 소관		담당과	담당팀	담당자	연락처	
		주민복지과	희망복지팀	김미애	740-3581	
사업(과업) 배경		<ul style="list-style-type: none"> <li>지역 내에 사회복지서비스를 제공하고 있는 다양한 기관 및 단체간의 복지서비스에 대한 홍보 및 정보 부족으로 서비스를 이용하지 못하는 문제해결과 한눈에 볼 수 있는 기회를 마련해 주기 위함. 다양한 사회복지 관련 기관과 서비스에 대한 홍보를 통하여 사회복지에 대한 국민의 이해를 증진하고 관련 기관·단체의 정보교류 및 협력강화. 아울러 사회복지종사자를 위한 프로그램 운영으로 사기진작에도 기여</li> <li>지역주민에게 다양한 복지서비스 제공 기관들이 정보를 제공하고 서비스에 대한 홍보 및 안내, 체험을 통해 민관협력을 강화하는 지속 가능한 복지박람회로 자리매김</li> </ul>				
사업(과업) 목적		· 복지 관련 민간 기관에서 제공하는 복지서비스에 대한 접근성을 높이고, 이용 활성화 도모				
추진근거(관련규정)		· 사회복지보장급여의 이용·제공 및 수급권자 발굴에 관한 법률 제41조 · 영동군 지역사회보장협의체 구성 및 운영 조례 제10조 (비용지원)				
사업변경 내용 및 취지		*전년도 대비 신규, 변경 해당사업만 기재				
사업변경 이력 ('23~'25년)	2023년					
	2024년					
	2025년					
지원 대상	선정 기준	· 영동군민				
	대상 규모	· 3,000여명				
사업(과업) 내용	사업(과업) 유형	· 서비스				
	세부 내용	· 복지 정보 제공, 복지 관련 기관 및 단체 홍보				
전달 체계	지원 절차	· 지역사회보장협의체 기획 ⇨ 기관·단체 참여 신청 ⇨ 부스 제공 ⇨ 주민 참여				
	수행 기관	· 영동군				
사업비 (단위: 백만원)	2025년 재원구성(비중)	지방비			③기타 (재원명)	
		계(①+②+③)	①시·도비	②시·군·구비		
		55(100 %)	( %)	55(100 %)	( %)	
비고						
성과 지표	성과지표 명	· 주민 참여율 (단위: %)				
	지표정의	· (희망복지박람회 참여 주민 수 / 전년도 참여 주민 수) × 100				
	2025년 성과목표	· 5%(전년 대비)				
	목표수준 산출근거	· 적극적 주민참여 강화노력으로 전년도 인원 대비 참여 인원 5%증가를 목표로 제시				
	자료출처	· 영동군 내부자료 (사업개최 결과 보고서)				
추진 체계	참여기관	기관별 역할		민관협력 및 주민참여 방법		
	지자체	· 예산 확보 및 보조		<ul style="list-style-type: none"> <li>지역 내 기관 및 단체와의 네트워크 구성</li> <li>참여 기관 및 단체에 대한 행사 준비 지원</li> <li>신문, SNS, 인터넷 등 홍보, 안내</li> </ul>		
	지역사회보장 협의체	· 행사 기획 및 참여 지원 · 참여 기관 및 단체 발굴				
	공공기관	· 행사 지원 및 참여				
	민간기관	· 행사부스운영 참여				

구 분		주요 내용			
사업(과업)명	사업(과업)번호	세부사업(과업)명	중점추진사업여부	세부사업중복여부	민관협력사업여부
	II - 2 - 2 - 1	나눔 문화 조성 기반 강화	X	X	0
사업(과업) 소관	담당과	담당팀	담당자	연락처	
	주민복지과	희망복지팀	이영원	740-3582	
사업(과업) 배경	<ul style="list-style-type: none"> <li>· 사회보장제도가 필요한 인구증가와 다양한 복지서비스 마련으로 사회복지예산 비중이 증가하면서 추가적인 사회복지지출이 어려운 상황이 되고 있음. 사회보장을 위한 공공재원 조달이 어려워져 민간의 적극적인 참여와 자원개발을 활용한 지역중심의 복지서비스 제공이 요구되고 있음.</li> <li>· 공공재를 통한 지역 내의 경제적 격차를 줄이고, 취약계층에 대한 지원 강화에는 한계가 있어, 지역에 있는 인적·물적 자원을 활용하여 취약계층에 대한 자원배분을 통해 생계의 안정성을 확보할 필요가 있음</li> </ul>				
사업(과업) 목적	· 지역의 인문적 자원 확보 및 확대를 통해 저소득 주민으로의 자원 재분배 기회를 제고하여 나눔 문화 확산에 기여함				
추진근거(관련규정)	· 사회복지공동모금회법 제5조(사업)				
사업변경 내용 및 취지 <small>*전년도 대비 신규, 변경 해당사업만 기재</small>					
사업변경 이력 (23~25년)	2023년				
	2024년	(변경) 성과지표: 지표정의 모금액계획액 대비 실제 모금액 → 전년모금액 대비 실제 모금액 성과목표: 110% → 전년대비 5% 증가로 현실성있게 상향 조정			
	2025년				
지원 대상	선정 기준	· 영동군민			
	대상 규모	· 관내 성금모금 인원 (1,700여명)			
사업(과업) 내용	사업(과업) 유형	· 현금			
	세부 내용	· 지역 주민을 대상으로 성금모금			
전달 체계	지원 절차	· 성금모금 ⇨ 지원 대상자 심사 ⇨ 선정 ⇨ 현물 및 현금 지원			
	수행 기관	· 영동군			
사업비 (단위: 백만원)	2025년 재원구성(비중)	계(①+②+③)	지방비		③기타 (재원명)
		0.5(100%)	①시·도비	②시·군·구비	
비고		· 홍보비(현수막) 설치비용			
성과 지표	성과지표 명	· 전년 모금액 대비 증가율 (단위: %)			
	지표정의	· (실제모금액 / 전년모금액) × 100			
	2025년 성과목표	5%(전년대비)			
	목표수준 산출근거	· 모금 실적 연차별 상향노력으로 전년도 대비 모금액을 5%증가시키는 과감한 목표제시			
	자료출처	· 영동군 내부자료 (지정기탁 및 성금 모금 현황 자료)			
추진 체계	참여기관	기관별 역할		민관협력 및 주민참여 방법	
	지자체	· 홍보 및 기부자 발굴		· 담당부서와 읍면동을 중심으로 사회복지공모금회 등과 연합하여 기부를 촉진하고, 지역사회 민간기관, 기업, 주민은 적극적으로 기부 참여	
	공공기관	· 홍보 및 기부자 발굴, 기부			
	지역사회 보장협의체	· 홍보 및 기부자 발굴, 기부			

구 분		주요 내용				
사업(과업)명		사업(과업)번호	세부사업(과업)명	중점추진사업여부	세부사업중복여부	민관협력사업여부
		II - 2 - 2 - 2	자원봉사 활성화를 위한 인센티브 제공	X	X	○
사업(과업) 소관		담당과	담당팀	담당자	연락처	
		행정과	민간협력팀	구관립	740-3173	
사업(과업) 배경		<ul style="list-style-type: none"> <li>· 자원봉사에 대한 긍정적 인식이 확대됨에 따라 사회적 관심 또한 증가하였고, 이러한 변화 속에 영동군에서도 자원봉사센터를 중심으로 자원봉사자 활성화에 노력. 그러나 영동군의 인구 사회학적 특성상 고령의 인구의 비율이 높아 농번기에 일손확보가 어려운 실정으로 농번기 일손 부족 해결뿐만 아니라 지역사회 공동체 형성을 위한 자원봉사 활성화 정책 마련으로 자원봉사에 대한 동기를 부여하여 자원봉사에 지속성을 확보</li> <li>· 신규자원봉사자를 지속적 발굴로 지역사회내 복지서비스 강화를 위한 자원으로 활용</li> </ul>				
사업(과업) 목적		<ul style="list-style-type: none"> <li>· 자원봉사의 사기진작 및 지속성 확보</li> <li>· 지역사회 공동체 형성</li> </ul>				
추진근거(관련규정)		<ul style="list-style-type: none"> <li>· 자원봉사활동 기본법 제4조(국가와 지방자치단체의 책무)</li> <li>· 자원봉사활동 기본법 제18조(자원봉사단체에 대한 지원)</li> </ul>				
사업변경 내용 및 취지 <small>*전년도 대비 신규, 변경 해당사업만 기재</small>						
사업변경 이력 ('23~'25년)	2023년					
	2024년					
	2025년					
지원 대상	선정 기준	· 자원봉사자				
	대상 규모	· 214개 단체, 13,877명				
사업(과업) 내용	사업(과업) 유형	· 현물				
	세부 내용	· 자원봉사자대회 개최 및 우수자원봉사자 인센티브 제공				
전달 체계	지원 절차	· 계획수립 ⇨ 우수자원봉사자 선정 ⇨ 인센티브(표창, 부상) 제공				
	수행 기관	· 영동군				
사업비 (단위: 백만원)	2025년 재원구성(비중)	계(①+②+③)	지방비		③기타 재원명 ( ) ( % )	
		9(100 %)	①시·도비 1.5(17 %)	②시·군·구비 7.5(83 %)		
비고		· 자원봉사 행사(우수인센티브 지원) 사업비				
성과 지표	성과지표 명	· 자원봉사 참여율 (단위: %)				
	지표정의	· (자원봉사 참여자 / 인구수) × 100				
	2025년 성과목표	5.5%				
	목표수준 산출근거	· 저출산, 고령화로 지역인구는 지속적으로 감소하고 있지만, 적극적인 자원봉사 발굴과 연계노력으로 자원봉사 활동을 지속 유지할 수 있도록 목표를 제시				
	자료출처	· 영동군 내부자료 (자원봉사센터 운영결과 보고서)				
추진 체계	참여기관	기관별 역할		민관협력 및 주민참여 방법		
	지자체	<ul style="list-style-type: none"> <li>· 예산확보 및 사업비 지원</li> <li>· 우수자원봉사자 선정</li> <li>· 인센티브 제공</li> </ul>		<ul style="list-style-type: none"> <li>· 담당부서와 읍면동은 자원봉사센터와 연계하여 자원봉사 참여 홍보를 강화하고 자원봉사센터는 적극적으로 봉사기관을 연계하여 참여 지원</li> </ul>		
	공공기관	· 자원봉사 참여 및 홍보				
	자원봉사센터	<ul style="list-style-type: none"> <li>· 행사 진행</li> <li>· 우수자원봉사자 추천</li> </ul>				



구 분		주요 내용				
사업(과업)명		사업(과업)번호	세부사업(과업)명	중점추진사업여부	세부사업중복여부	민관협력사업여부
		II - 3 - 1 - 1	지역사회보장계획 모니터링 체계화	X	X	O
사업(과업) 소관		담당과	담당팀	담당자	연락처	
		주민복지과	복지정책팀	성수아	740-3352	
사업(과업) 배경		<ul style="list-style-type: none"> <li>· 지역사회보장계획의 연차별 시행계획 수립의 이행력 제고를 위해 운영하고 있는 복지모니터링단의 기능을 내실화하여 체계적인 모니터링을 통해 지역주민의 욕구와 사회환경 변화를 파악할 수 있는 방안을 마련하여 추진함.</li> <li>· 구체적으로 공공과 지역사회보장협의체, 민간이 함께 참여하여 지역사회보장계획의 추진 성과와 내용, 과정을 구체적으로 파악하고 논의하여 환류함으로써 지역사회보장수준의 향상과 주민편익을 최대화하는 효과를 얻기 위해 노력</li> </ul>				
사업(과업) 목적		· 지역사회보장계획 효과성 및 이행력 향상				
추진근거(관련규정)		· 사회보장급여의 이용·제공 및 수급권자 발굴에 관한 법률 제35조 ~ 제39조				
사업변경 내용 및 취지 <small>*전년도 대비 신규, 변경 해당사업만 기재</small>						
사업변경 이력 (23~25년)	2023년					
	2024년	(변경) 목표: [자료수집 및 분석] 연1회→연2회, [모니터링 수행] 반기2회→연2회 [환류] 반기2회→연2회				
	2025년					
지원 대상	선정 기준	· 영동군 지역사회보장협의체 위원				
	대상 규모	· 10명				
사업(과업) 내용	사업(과업) 유형	· 서비스				
	세부 내용	· 지역사회보장계획 수립, 이행, 점검 모니터링				
전달 체계	지원 절차	· 모니터링 위원 구성 ⇨ 이행결과 평가 ⇨ 의견 제시				
	수행 기관	· 영동군				
사업비 (단위: 백만원)	2025년 재원구성(비중)	계(①+②+③)	지방비		③기타 재원명	
		( % )	①시·도비 ( % )	②시·군·구비 ( % )		( % )
비고		· 비예산사업				
성과 지표	성과지표 명	· 복지모니터링 운영률(단위: %)				
	지표정의	· (모니터링 활동건수 / 목표 건수) × 100				
	2025년 성과목표	100%				
	목표수준 산출근거	· 지역사회보장협의체 운영계획과 연차별 시행계획에 근거하여 수립한 모니터링 운영 목표 (연간 2회)를 달성하여 추진함으로써 지역사회보장계획의 성과 달성에 기여				
	자료출처	· 지역사회보장협의체 운영결과보고서				
추진 체계	참여기관	기관별 역할		민관협력 및 주민참여 방법		
	지자체	· 담당부서 연계		· 담당부서를 포함한 세부과제 담당부서의 협조와 협의체, 민간기관의 참여로 모니터링 실시, 환류 등 운영		
	지역사회 보장협의체	· 모니터링 기획 및 회의 운영				

구 분		주요 내용			
사업(과업)명	사업(과업)번호	세부사업(과업)명	중점추진사업여부	세부사업중복여부	민관협력사업여부
	II - 3 - 1 - 2	레인보우 행복나눔 활성화	X	X	0
사업(과업) 소관	담당과	담당팀	담당자	연락처	
	주민복지과	희망복지팀	이영원	740-3582	
사업(과업) 배경	<ul style="list-style-type: none"> <li>전국가적으로 공공부조와 사회보험, 사회서비스가 다양하게 운영되고 있지만 소득기준 등 자격요건으로 인해서 서비스를 받을 수 없는 경우가 다수발생하고 있음. 아울러 기존 정부 주도의 서비스는 서비스의 다양성과 충분성이 부족한 상황임.</li> <li>영동군은 정부(지자체) 또는 민간기관으로부터 지원을 받지 못하는 취약계층을 지원하여 복지사각지대를 해소하고 나눔문화 확산을 위해 영동군 협의체는 2016년부터 레인보우 행복나눔 사업을 추진하고 있음. 이웃이 이웃을 돌보는 체계로 복지사각지대 해소를 위한 위기가구 긴급지원이 필요함.</li> </ul>				
사업(과업) 목적	· 정기 후원자 발굴을 통한 나눔문화 확산을 위한 체계적인 시스템 구축				
추진근거(관련규정)	<ul style="list-style-type: none"> <li>영동군 지역사회보장협의체 구성 및 운영조례</li> <li>레인보우 행복나눔 지원기준</li> </ul>				
사업변경 내용 및 취지 <small>*전년도 대비 신규, 변경 해당사업만 기재</small>					
사업변경 이력 ( '23~'25년 )	2023년				
	2024년				
	2025년				
지원 대상	선정 기준	· 영동군민			
	대상 규모	· 관내 위기가정 2,000가구			
사업(과업) 내용	사업(과업) 유형	· 현금, 현물			
	세부 내용	<ul style="list-style-type: none"> <li>읍면특화사업, 의료비, 주거비, 생계비 등 지원</li> <li>후원자발굴을 위한 캠페인, 나눔봉사단, 후원신청서제작, 감사서한문 발송 등</li> </ul>			
전달 체계	지원 절차	<ul style="list-style-type: none"> <li>읍·면사례대상자발굴 ⇨ 레인보우행복나눔지원신청서 제출 ⇨ 심의위원회</li> <li>⇨ 긴급지원비, 특화사업비 지원</li> </ul>			
	수행 기관	· 영동군 지역사회보장협의체			
사업비 (단위: 백만원)	2025년 재원구성(비중)	계(①+②+③)	지방비		③기타 (재원명)
		180(100 %)	①시·도비 ( % )	②시·군·구비 ( % )	
비고					
성과 지표	성과지표 명	· 후원 대상 지원률(단위: %)			
	지표정의	· (레인보우 행복나눔 사례발굴 지원 수 / 전년도 지원 수) × 100			
	2025년 성과목표	10%(전년대비)			
	목표수준 산출근거	· CMS후원자 발굴 건수, 레인보우 행복나눔 발굴, 후원자 발굴 등 적극적인 노력으로 전년대비 10%이상 후원대상자를 증가시키는 목표를 제시			
자료출처		· 영동군 내부자료 (레인보우 행복나눔 사업실적)			
추진 체계	참여기관	기관별 역할		민관협력 및 주민참여 방법	
	지자체	· 사업 지원, 신문, 모금 홍보 등		· 지역사회보장협의체와 담당부서는 후원 개발을 위한 체계적인 협력체계를 구축하여 직접 후원, 현물후원 등을 통해 지역사회내 사각지대에 있는 취약계층을 발굴하여 의료비, 생계비 등을 적극적으로 지원	
	공공기관	· 사례대상자발굴, 추천			
	민간기관	· 현금, 현물 자원제공, 지속적인 후원			
· 협약체결, 홍보추진, 자원발굴, 자원연계, 직접후원, 현물후원 등					

구 분		주요 내용				
사업(과업)명		사업(과업)번호	세부사업(과업)명	중점추진사업여부	세부사업중복여부	민관협력사업여부
사업(과업)명		II - 3 - 2 - 1	읍면지역사회보장협의체 구성원 역량 강화	X	X	○
사업(과업) 소관		담당과	담당팀	담당자	연락처	
		주민복지과	희망복지팀	김미애	740-3581	
사업(과업) 배경		<ul style="list-style-type: none"> <li>· 읍면협의체가 설치되어 운영되고 있으나 여전히 읍면협의체의 역할에 대한 혼란이 존재함. 지역내 한정된 참여인력으로 인해 일부 주민이 다양한 회의체에 참여하여 담당 공무원과 주민에게 부담이 가중되는 문제도 나타나고 있음.</li> <li>· 읍면보장협의체의 운영을 활성화하기 위해 11개 지역사회보장협의체 위원에게 역할과 기능 교육을 실시하고, 협의체의 원활한 운영 및 기반구축을 위한 교육·훈련, 모니터링, 현장 교육 실시로 위원 역량을 강화하며, 구성원들의 역할 및 이해를 돕기 위해 복지리더 양성 교육 및 워크숍이 필요함.</li> </ul>				
사업(과업) 목적		· 읍면지역사회보장협의체 활성화를 위한 위원 역량 강화와 운영 기반 구축				
추진근거(관련규정)		· 사회보장급여의 이용·제공 및 수급권자 발굴에 관한 법률 제41조				
사업변경 내용 및 취지 <small>*전년도 대비 신규, 변경 해당사업만 기재</small>						
사업변경 이력 (23~25년)	2023년					
	2024년					
	2025년					
지원 대상	선정 기준	· 11개 읍·면지역사회보장협의체 위원				
	대상 규모	· 위원 207명				
사업(과업) 내용	사업(과업) 유형	· 서비스				
	세부 내용	· 읍면위원 워크숍 진행시 역량강화 교육 35명				
전달 체계	지원 절차	· 교육계획 수립 ⇨ 교육실시 ⇨ 교육완료				
	수행 기관	· 영동군 읍·면지역사회보장협의체				
사업비 (단위: 백만원)	2025년 재원구성(비중)	계(①+②+③)	지방비		③기타 (재원명)	
		2(100 %)	①시·도비 ( %)	②시·군·구비 ( %)		2(100 %)
비고						
성과 지표	성과지표 명	· 복지리더 양성률 (단위: %)				
	지표정의	· (역량강화 교육 참여자 수 / 목표 수) × 100				
	2025년 성과목표	100%				
	목표수준 산출근거	· 읍·면별 2명(기준 설정)을 복지리더로 양성하여 읍면협의체 활성화를 주도하도록 목표 제시				
	자료출처	· 영동군 내부자료 (지역사회보장협의체 운영보고 자료)				
추진 체계	참여기관	기관별 역할		민관협력 및 주민참여 방법		
	지자체	· 교육 지원		· 담당부서와 읍면동 협의체 담당공무원의 추진으로 복지리더를 양성하고 읍면협의체 활성화를 위해 기여하도록 교육		
	지역사회 보장협의체	· 교육 계획수립 및 교육 실시				

구 분		주요 내용			
사업(과업)명	사업(과업)번호	세부사업(과업)명	중점추진사업여부	세부사업중복여부	민관협력사업여부
	II - 3 - 2 - 2	복지서비스 접근성 강화	X	X	○
사업(과업) 소관	담당과	담당팀	담당자	연락처	
	주민복지과	희망복지팀	김미애	740-3581	
사업(과업) 배경	<ul style="list-style-type: none"> <li>· 노인과 취약계층은 수급할 수 있는 사회복지제도와 서비스에 대한 이해가 부족한 상황에서 온라인 검색 등을 통해서 획득해야 하는 주요 복지정보를 찾을 수 있는 역량이 부족함.</li> <li>· 2025년 영동군 사회복지센터 건립 완공 예정에 따른 지역 내 복지서비스를 한 곳에서 안내해주는 영동 복지 거점 종합안내소를 조성하여 지역주민들에게 빠른 정보를 편리하게 제공해 주고자 함. 민관협력 네트워크 기관과의 소통과 참여로 대상자의 욕구에 맞춰 상담과 지도 및 올바른 복지서비스를 제공하기 위해 필요함.</li> </ul>				
사업(과업) 목적	· 복지서비스 접근성을 위한 종합안내소 구축 마련				
추진근거(관련규정)	· 사회보장급여의 이용·제공 및 수급권자 발굴에 관한 법률 제4조(기본원칙)				
사업변경 내용 및 취지 *전년도 대비 신규, 변경 해당사업만 기재					
사업변경 이력 ('23~'25년)	2023년				
	2024년	(변경) 목표: 목표없음 → 운영계획 협의			
	2025년				
지원 대상	선정 기준	· 영동군민			
	대상 규모	· 44,424명(사회복지센터를 이용하는 방문객)			
사업(과업) 내용	사업(과업) 유형	· 서비스			
	세부 내용	· 복지정책 원스톱 통합 안내 (영동군 복지정책 홍보 및 해당 기관 단체 연결)			
전달 체계	지원 절차	· 입주기관·단체 의견 수렴 ⇨ 설치 ⇨ 운영			
	수행 기관	· 사회복지센터 내 입주기관 (지역사회보장협의체 외 5개 기관 협력 추진)			
사업비 (단위: 백만원)	2025년 재원구성(비중)	계(①+②+③)	지방비		③기타 재원명 ( )
		( % )	①시·도비 ( % )	②시·군·구비 ( % )	
	비고	· 비예산사업 (사회복지센터 입주기관 협의 후 자체 인력 운영) · 종합안내소는 사회복지센터 건립예산 추진			
성과 지표	성과지표 명	· 영동복지종합안내소 설치 (단위: 개소)			
	지표정의	· 영동복지종합안내소 설치 운영 개소 수			
	2025년 성과목표	1개소			
	목표수준 산출근거	· 영동사회복지종합안내소는 군민을 대상으로 사회복지정보를 제공하는 중요한 시작으로 설치여부를 목표로 제시			
	자료출처	· 영동군 내부자료			
추진 체계	참여기관	기관별 역할		민관협력 및 주민참여 방법	
	지자체	· 사회복지센터 건립 시 안내소 공간 확보 추진		· 담당부서를 중심으로 안내소 설치 예산 확보 및 계획을 수립하고 지역사회내 사회복지기관과 협력하여 홍보, 추진	
	공공기관	· 정보제공 및 공유			
	민간기관	· 통합안내소 운영 · 민원인 해당 기관 안내			

구 분		주요 내용			
사업(과업)명	사업(과업)번호	세부사업(과업)명	중점추진사업여부	세부사업중복여부	민관협력사업여부
		II - 4 - 1 - 1	사회복지센터 건립	X	X
사업(과업) 소관	담당과	담당팀	담당자	연락처	
	농촌신활력과	농촌정책팀	김선호	740-3693	
사업(과업) 배경	· 군민의 사회복지욕구가 다양화되고 있어서 복지시설, 기관, 단체간 협업과 연계가 중요한 상황에서 이들 기관이 산재되어 있어서 효율적인 협업이 운영되지 못하고 있음. 사회복지협의회, 지역사회보장협의체, 지역자활센터, 시니어클럽, 사회복지사협회 등 관내 여러 장소에 산재되어 있는 복지서비스 기관을 한 장소로 통합 배치하여 사회복지 수행기관 업무 협업을 제고하고, 복지서비스체계 거점을 구축				
사업(과업) 목적	· 사회복지센터 건립을 통한 복지서비스 통합제공으로 지역주민에 대한 효율적인 복지서비스 제공 기대				
추진근거(관련규정)	· 사회보장급여의 이용·제공 및 수급권자 발굴에 관한 법률 제4조(기본원칙)				
사업변경 내용 및 취지 <small>*전년도 대비 신규, 변경 해당사업만 기재</small>	(변경) 성과지표: 사회복지센터 건립 개소 → 사회복지센터 건립 공정률 성과목표: 시행계획 승인 → 시행계획 수립 및 공사 착공(2025년), 준공(2026년) 지표정의: 사회복지센터 건립계획에 따른 센터 개소 → 사회복지센터 건립계획에 따른 공정률				
사업변경 이력 ('23~'25년)	2023년				
	2024년	(변경) 성과목표: 목표없음 → 시행계획 승인(건립 단계별 구체적 목표 설정)			
	2025년	(변경) 성과지표: 사회복지센터 건립 개소 → 사회복지센터 건립 공정률 성과목표: 시행계획 승인 → 시행계획 수립 및 공사 착공(2025년), 준공(2026년) 지표정의: 사회복지센터 건립계획에 따른 센터 개소 → 사회복지센터 건립계획에 따른 공정률			
지원 대상	선정 기준	· 사회복지 관련기관			
	대상 규모	· 5개 기관			
사업(과업) 내용	사업(과업) 유형	· 현물			
	세부 내용	· 사회복지센터 건립			
전달 체계	지원 절차	· 계획수립 ⇨ 의견수렴 ⇨ 착공 ⇨ 준공			
	수행 기관	· 영동군			
사업비 (단위: 백만원)	2025년 재원구성(비중)	계(①+②+③)	지방비		③기타 국비
		2,500(100 %)	①시·도비 ( %)	②시·군·구비 ( %)	( )
	비고	· 영동읍 농촌중심지활성화 사업 내 세부사업 예산으로 추진 · 25년도 예산안은 영동읍 농촌중심지활성화사업 예산으로 세부설계 미실시로 인한 사회복지센터 건립 예산 산출이 불가하여 세부설계 후 구분 가능 · 군특:군비 비율은 70:30이나 21~24년도 예산에 25년도 군비 예산을 당겨서 편성하여 25년도 예산은 현재 국비 100%임.			
성과 지표	성과지표 명	· 사회복지센터 건립 공정률 (단위: %)			
	지표정의	· 사회복지센터 건립계획에 따른 공정률			
	2025년 성과목표	시행계획 수립 및 공사 착공(2025년) 준공(2026년)			
	목표수준 산출근거	· 영동읍 농촌중심지활성화사업 추진계획			
	자료출처	· 영동군 내부자료 (농촌중심지활성화사업 추진계획)			
추진 체계	참여기관	기관별 역할		민관협력 및 주민참여 방법	
	지자체	· 사회복지센터 건립 · 사회복지센터 운영		· 담당부서는 예산을 확보하고 계획에 따라서 공정을 확인함. 통합센터 입주 사회복지시설, 기관들은 통합적, 체계적 운영과 서비스 제공방안 마련	
	공공기관	· 사업추진 의견 제시			
	민간기관	· 사업추진 의견 제시			

구 분		주요 내용			
사업(과업)명	사업(과업)번호	세부사업(과업)명	중점추진사업여부	세부사업중복여부	민관협력사업여부
	II - 4 - 1 - 2	치매전담요양시설 운영	X	X	X
사업(과업) 소관	담당과	담당팀	담당자	연락처	
	주민복지과	노인복지팀	김준서	740-3356	
사업(과업) 배경	· 영동군 노인인구 비율이 37.9%로 노인인구 비율이 매우 높고 그 수도 증가하고 있어서 치매노인의 비율도 증가하고 있음. 지역의 고령화 진행으로 인해 치매와 같은 노인성 질환 환자가 늘어남에도 이에 대응할 수 있는 지역의 인적·물적 인프라가 부족한 실정으로 치매 환자에 대한 체계적인 인지재활프로그램을 제공할 수 있는 전문요양시설이 필요함				
사업(과업) 목적	· 지역의 수요 증가에 따른 치매노인의 특성에 맞는 질 높은 맞춤형 돌봄서비스 인프라 구축				
추진근거(관련규정)	· 노인복지법 제35조(노인의료복지시설의 설치)				
사업변경 내용 및 취지 <small>*전년도 대비 신규, 변경 해당사업만 기재</small>	(변경) 성과지표: 치매전담요양시설 운영/이용자 이용률 → 이용자 이용률				
사업변경 이력 (23~25년)	2023년				
	2024년	(변경) 사업명: 군립치매노인요양원 건립 → 치매전담요양시설 운영			
	2025년	(변경) 성과지표: 치매전담요양시설 운영/이용자 이용률 → 이용자 이용률			
지원 대상	선정 기준	· 요양시설 및 주간보호센터 입소 희망자			
	대상 규모	· 110명			
사업(과업) 내용	사업(과업) 유형	· 서비스, 현물			
	세부 내용	· 치매전담형 노인요양시설 1개소, 주·야간 보호시설 1개소 · 치매 전문 요양시설 건립, 장기요양보험 수급 노인을 대상으로 요양시설 70명, 주간보호센터 40명의 입소자 및 이용자 모집			
전달 체계	지원 절차	· 요양원 건립 ⇨ 민간위탁 기간 선정 ⇨ 이용자 및 입소자 모집 ⇨ 서비스 제공			
	수행 기관	· 영동군, 민간위탁 기관			
사업비 (단위: 백만원)	2025년 재원구성(비중)	계(①+②+③)	지방비		③기타 (재원명)
		( % )	①시·도비 ( % )	②시·군·구비 ( % )	
비고					
성과 지표	성과지표 명	· 이용자 이용률 (단위: %)			
	지표정의	· 이용자 이용률 (입소자/정원) × 100			
	2025년 성과목표	80%			
	목표수준 산출근거	· 지방재정 투자심사 의뢰서, 영동군 치매전담요양시설 운영계획에 따라서 이용자 이용률 목표를 제시			
	자료출처	· 영동군 내부자료, 민간위탁 기관 운영 현황 보고자료			
추진 체계	참여기관	기관별 역할		민관협력 및 주민참여 방법	
	지자체	· 건립 및 운영 지원 · 운영 예산 확보		· 담당부서는 예산확보 및 운영지원을 수행하고 지속적으로 대상자 확보를 위한 홍보를 실시함. 민간기관은 운영위탁을 통하여 전문적인 요양서비스 제공	
	민간위탁 기관	· 시설 운영 · 홍보 및 이용자 모집			
	공공기관	· 사업 홍보			

구 분		주요 내용			
사업(과업)명	사업(과업)번호	세부사업(과업)명	중점추진사업여부	세부사업중복여부	민관협력사업여부
	II - 4 - 2 - 1	장애인 전용 건강증진센터 건립	X	X	X
사업(과업) 소관	담당과	담당팀	담당자	연락처	
	농촌신활력과	농촌정책팀	김선호	740-3693	
사업(과업) 배경	<ul style="list-style-type: none"> <li>· 노인, 장애인 등은 신체기능상태에 맞는 편의시설이 마련되어 있는 별도의 건강증진을 위한 공간이 필요. 영동군의 경우 고령화 지수가 높고 아울러 건강증진이 필요한 노인성 장애인구 계속 증가하고 있음.</li> <li>· 영동군은 노인인구 대비 장애인 인구 비율이 일반 인구의 장애인 비율 9.7%보다 두배 가량 높은 편임. 이는 노인 장애인 비율이 높고 종합적인 건강증진이 필요하다는 것을 의미함.</li> <li>· 노인성 장애인의 경우 노화와 함께 장애를 동반하는 경우로서 재활치료, 재활훈련, 재활스포츠 등 다목적 서비스를 제공할 수 있는 종합적인 건강지원이 가능한 시설이 필요함.</li> </ul>				
사업(과업) 목적	· 장애인에 대한 재활체육 및 스포츠 활동, 재활훈련 등 종합적인 프로그램을 제공하여 신체기능 향상과 심리적, 사회적 재활의지를 높여 장애인들의 건전한 여가생활 제공과 복지향상 기여				
추진근거(관련규정)	· 장애인복지법 제18조(의료와 재활치료), 장애인복지법 제58조(장애인복지시설)				
사업변경 내용 및 취지 <small>*전년도 대비 신규, 변경 해당사업만 기재</small>	(변경) 성과지표: 장애인 전용 건강증진센터 설치 → 장애인 전용 건강증진센터 설치 공정률 성과목표: 시행계획 승인 및 사업발주 → 시행계획 수립 및 공사 착공(2025년) 지표정의: 장애인 전용 건강증진센터 설치 수 → 장애인 전용 건강증진센터 건립계획에 따른 공정률				
사업변경 이력 ('23~'25년)	2023년				
	2024년	(변경) 성과목표: 목표없음 → 시행계획 승인(건립 단계별 구체적 목표 설정)			
	2025년	(변경) 성과지표: 장애인 전용 건강증진센터 설치 → 장애인 전용 건강증진센터 설치 공정률 성과목표: 시행계획 승인 및 사업발주 → 시행계획 수립 및 공사 착공(2025년) 지표정의: 장애인 전용 건강증진센터 설치 수 → 장애인 전용 건강증진센터 건립계획에 따른 공정률			
지원 대상	선정 기준	· 영동군 등록장애인			
	대상 규모	· 4,383명			
사업(과업) 내용	사업(과업) 유형	· 현물			
	세부 내용	· 장애인 전용 건강증진센터 건립			
전달 체계	지원 절차	· 계획수립 ⇨ 의견수렴 ⇨ 착공 ⇨ 준공			
	수행 기관	· 영동군			
사업비 (단위: 백만원)	2025년 재원구성(비중)	계(①+②+③)	지방비		③기타 국비
		2,500(100 %)	①시·도비 ( %)	②시·군·구비 ( %)	( ) 2,500(100 %)
비고	· 영동읍 농촌중심지활성화 사업 내 세부사업 예산으로 추진				
	· 25년도 예산안은 영동읍 농촌중심지활성화사업 예산으로 세부설계 미실시로 인한 장애인전용 건강증진센터 건립 예산 산출이 불가하여 세부설계 후 구분 가능 · 군특:군비 비율은 70:30이나 21~24년도 예산에 25년도 군비 예산을 당겨서 편성하여 25년도 예산은 현재 국비 100%임.				
성과 지표	성과지표 명	· 장애인 전용 건강증진센터 건립 공정률 (단위: %)			
	지표정의	· 장애인 전용 건강증진센터 건립계획에 따른 공정률			
	2025년 성과목표	시행계획 수립 및 공사 착공(2025년) / 준공(2026년)			
	목표수준 산출근거	· 영동군 장애인 전용 건강증진센터 건립계획			
	자료출처	· 영동군 내부자료 (준공계)			
추진 체계	참여기관	기관별 역할		민관협력 및 주민참여 방법	
	지자체	· 예산 수립 및 건립		· 담당부서는 설치를 위한 예산을 확보하고 계획을 수립함. 장애인 및 노인기관 단체는 전용 건강증진센터 설치가 바람직한 방향을 이루어지도록 지속적으로 의견제시	
	공공기관	· 사업 홍보			
	민간기관	· 사업 홍보			

구 분		주요 내용			
사업(과업)명	사업(과업)번호	세부사업(과업)명	중점추진사업여부	세부사업부중복여부	민관협력사업여부
	II - 4 - 2 - 3	군청사 접근편의를 위한 보행환경 개선사업(신규)	X	X	X
사업(과업) 소관	담당과	담당팀	담당자	연락처	
	민원과	재산관리팀	서유현	740-3135	
사업(과업) 배경	<ul style="list-style-type: none"> <li>· 군 청사가 위치한 지리적 특이성으로 인하여 초래되는 보행 이용자의 어려움이 있어 특히 노약자나 장애인의 경우 접근하기가 쉽지 않음. 접근성이란 최대한의 사용자가 어떠한 제품이나 서비스 등에 접근해 편리하게 이용할 수 있는 정도로 장애인 등 이동에 어려움이 있는 경우 군청사 접근 제한으로 행정 등 관련 서비스 접근에 있어서 심각한 제한을 받을 수 있어서 이에 대한 개선이 필요</li> </ul>				
사업(과업) 목적	<ul style="list-style-type: none"> <li>· 군 청사가 위치한 지리적 특이성으로 인하여 초래되는 보행 이용자의 어려움을 해소하여 편의를 증진하고, 특색있는 편의시설 설치로 청사 주변의 경관을 개선하여 지역의 랜드마크로써 자리매김할 수 있도록 하고자 함.</li> </ul>				
추진근거(관련규정)	<ul style="list-style-type: none"> <li>· 「공유재산 및 물품 관리법」 ,</li> <li>· 「군청사 접근편의를 위한 보행환경 개선사업(민원과·2228, 2023.07.27.)」</li> </ul>				
사업변경 내용 및 취지 <small>*전년도 대비 신규, 변경 해당사업만 기재</small>					
사업변경 이력 (23~25년)	2023년				
	2024년	(신규) 노인, 장애인 등 거동불편자의 군청사 방문 편의증진 목적			
	2025년				
지원 대상	선정 기준	· 영동군민			
	대상 규모	· 44,424명			
사업(과업) 내용	사업(과업) 유형	· 현물			
	세부 내용	· 옥외 수직승강기(H=18m), 보행교 설치(L=50m)			
전달 체계	지원 절차	· 계획수립 ⇨ 실시설계 ⇨ 착공 ⇨ 준공			
	수행 기관	· 영동군			
사업비 (단위: 백만원)	2025년 재원구성(비중)	계(①+②+③)	지방비		③기타 재원명 ( )
		3,033(100 %)	①시·도비 ( %)	②시·군·구비 3,033(100 %)	
비고					
성과 지표	성가지표 명	· 군청사 접근편의를 위한 보행환경 개선사업 공정율(단위 : %)			
	지표정의	· 작업진행정도			
	2025년 성과목표	준공			
	목표수준 산출근거	· 군청사 접근편의를 위한 보행환경 개선사업 계획에 따른 공정이행 수준을 목표로 제시			
	자료출처	· 군청사 접근편의를 위한 보행환경 개선사업(민원과·2228, 2023.07.27.)			
추진 체계	참여기관	기관별 역할		민관협력 및 주민참여 방법	
	지자체	· 사업 추진		· 담당부서를 중심으로 예산을 확보하고 계획에 따라서 사업을 추진하되, 관련 민간 기관 및 단체의 의견을 적극 수렴해 추진	



[첨부 3] 지자체 사회보장분야 사업 목록

□ 지자체 사회보장관련 전체 사업 목록(사회복지, 보건 분야 전체 사업)

일련 번호	사업명	예산총액(백만원)					기타	자체 /보조	지역사회 보장계획 사업번호
		계	국비	지방비					
				소계	시·도	시·군· 구			
1	보훈일반	290	0	290	0	290		자체	
2	참전유공자 명예수당 지원	2,048	0	2,048	0	2,048		자체	
3	참전유공자 명예수당 지원(보조)	262	0	262	262	0		보조	
4	전몰군경유족 보훈명예수당(보조)	22	0	22	22	0		보조	
5	국가유공자 보훈예우수당 지원	194	0	194	0	194		자체	
6	특수임무유공자 보훈명예수당(보조)	2	0	2	2	0		보조	
7	독립유공자유족 보훈명예수당(보조)	6	0	6	6	0		보조	
8	독립유공자의료비지원(보조)	24	0	24	7	17		보조	
9	보훈행사지원	5	0	5	0	5		자체	
10	복지관리운영	60	0	60	0	60		자체	
11	저소득주민 국민건강보험료 지원	456	0	456	0	456		자체	
12	저소득층 등 위문품 구입	140	0	140	0	140		자체	
13	저소득층자녀지원	7	0	7	0	7		자체	
14	사회복지협의회 운영 지원(보조)	8	0	8	2	6		보조	
15	사회복지협의회 운영 지원	54	0	54	0	54		자체	
16	사회복무제도 지원(전환사업)	319	0	319	0	319		자체	
17	사회복무요원제도지원	42	0	42	0	42		자체	
18	행려자보호	1	0	1	0	1		자체	
19	재해구호지원사업(보조)	15	0	15	15	0		보조	
20	자활근로사업(보조)	796	636	159	48	112		보조	
21	지역자활센터운영비 지원(보조)	263	184	79	0	79		보조	
22	지역자활센터활성화지원(보조)	16	0	16	6	10		보조	
23	가사간병방문지원사업(보조)	17	14	3	2	2		보조	
24	근로능력이 있는 수급자의 탈수급지원사업(보조)	225	180	45	13	31		보조	
25	장애인행사 지원	90	0	90	0	90		자체	
26	장애인주택 개조사업(보조)	30	15	15	11	5		보조	
27	장애인일자리지원 (일반형일자리)(보조)	326	163	163	49	114		보조	I-4-2

일련 번호	사업명	예산총액(백만원)					기타	자체 /보조	지역사회 보장계획 사업번호
		계	국비	지방비					
				소계	시·도	시·군· 구			
28	장애인의료비지원(보조)	42	34	8	6	3		보조	
29	장애인복지사업	105	0	105	0	105		자체	
30	장애인활동지원사업(보조)	3,972	2,780	1,191	238	953		보조	
31	장애인일자리지원(보조)	405	203	203	61	142		보조	
32	중증장애인 활동보조 시도추가지원(보조)	47	0	47	13	34		보조	
33	발달재활서비스지원(보조)	180	126	54	16	38		보조	
34	언어발달바우처지원(보조)	5	3	1	0	1		보조	
35	여성장애인 출산비용 지원(보조)	1	1	0	0	0		보조	
36	발달장애인부모심리상담지원 (보조)	6	4	2	1	1		보조	
37	장애인연금(보조)	2,168	1,517	650	195	455		보조	
38	장애수당(기초) 지급(보조)	343	240	103	72	31		보조	
39	장애수당(차상위등) 지급(보조)	165	115	49	35	15		보조	
40	시각장애인 가정가스자동차단기지원(보조)	0	0	0	0	0		보조	
41	여성장애인 평생교육 확대(보조)	32	0	32	13	19		보조	
42	장애인일자리지원(시간제일자리) (보조)	60	30	30	9	21		보조	
43	중증장애인 활동보조 가산급여(보조)	71	50	21	4	17		보조	
44	장애등급심사제도운영 지원(보조)	2	1	1	0	1		보조	
45	장애진단비 지원	3	0	3	0	3		자체	
46	장애인재활보조기구(보조)	3	3	1	0	0		보조	
47	발달장애인 주간활동서비스 지원(보조)	657	460	197	39	158		보조	
48	발달장애인 방과후 돌봄서비스(보조)	249	175	75	15	60		보조	
49	중증장애인생산품구매 포상금	3	0	3	0	3		자체	
50	1인1기 장애인,기업체 상생맞춤형 일자리사업(보조)	8	0	8	2	6		보조	
51	시각장애인 안마사 파견사업(보조)	75	60	15	5	10		보조	
52	최중증 발달장애인 주간 그룹 1:1 바우처 지원	120	84	36	14	22		보조	
53	장애인보호작업장 관리	677	0	677	0	677		자체	
54	장애인협의회관 관리	57	0	57	0	57		자체	
55	장애인 생활이동지원센터 운영	272	0	272	0	272		자체	
56	장애인건강증진 활동사업(보조)	9	0	9	4	5		보조	
57	장애인일감만들어주기 지원센터 운영(보조)	71	0	71	28	43		보조	

일련 번호	사업명	예산총액(백만원)					기타	자체 /보조	지역사회 보장계획 사업번호
		계	국비	지방비					
				소계	시·도	시·군· 구			
58	수어통역센터 운영	200	0	200	0	200		자체	
59	여성장애인가사도우미사업지원	29	0	29	0	29		자체	
60	장애인 주간보호시설 운영	570	0	570	0	570		자체	I-1-2
61	장애인 공동생활가정 운영	588	0	588	0	588		자체	
62	장애인복지관 운영	1,378	0	1,378	0	1,378		자체	
63	장애인 직업재활시설 기능보강(보조)	124	62	62	43	19		보조	
64	생계급여(보조)	11,831	9,465	2,366	1,183	1,183		보조	
65	주거급여(보조)	2,304	1,843	461	230	230		보조	
66	교육급여	27	0	27	0	27		자체	
67	해산장제급여(보조)	70	56	14	4	10		보조	
68	의료보호비사업부담금	545	0	545	0	545		자체	
69	생활보장업무추진	3	0	3	0	3		자체	
70	비정상거처 거주자 이사비 지원(보조)	4	2	2	1	1		보조	
71	긴급복지(보조)	417	334	83	42	42		보조	
72	지역사회서비스투자사업 추진(보조)	411	329	82	41	41		보조	
73	청년마음건강지원사업(보조)	3	2	1	0	0		보조	
74	시군구 통합사례관리 지원(보조)	12	6	6	1	5		보조	
75	읍면동 맞춤형 통합서비스 지원(보조)	109	76	33	3	29		보조	II-1-1-1
76	민관협력활성화	233	0	233	0	233		자체	II-2-1-2
77	통합사례관리운영	130	0	130	0	130		자체	II-1-1-1
78	식품기부활성화	95	0	95	0	95		자체	
79	희망복지지원단사업	23	0	23	0	23		자체	II-2-2-1
80	고독사 예방관리사업지원(보조)	15	8	8	5	3		보조	
81	의료급여수급자지원(보조)	205	101	104	25	79		보조	
82	의료급여수급자지원 (재가 의료급여 사업)	12	9	2	2	0		보조	
83	저소득층 자립역량강화	11	0	11	0	11		자체	
84	노인복지일반	68	0	68	0	68		자체	
85	노인복지관운영	1,277	0	1,277	0	1,277		자체	
86	노인회운영	777	0	777	0	777		자체	
87	노인여가활동	31	0	31	0	31		자체	

일련 번호	사업명	예산총액(백만원)					기타	자체 /보조	지역사회 보장계획 사업번호
		계	국비	지방비					
				소계	시·도	시·군· 구			
88	기초연금 지급(보조)	49,900	44,910	4,990	998	3,992		보조	
89	장수수당	369	0	369	0	369		자체	
90	효도수당	2	0	2	0	2		자체	
91	저소득노인위생비	24	0	24	0	24		자체	
92	노인보청기 구입비 지원	130	0	130	0	130		자체	
93	노인일자리지원(보조)	9,258	4,629	4,629	463	4,166		보조	
94	노인일자리 시장형사업단 지원사업(보조)	45	0	45	14	32		보조	
95	노인일자리 시장형사업단 인프라 구축 지원사업	151	0	151	0	151		자체	
96	대한노인회 시군구지회 사무국 운영지원(보조)	35	0	35	7	28		보조	
97	경로당 회장 교육비 지원(보조)	6	0	6	1	5		보조	
98	경로당 지키미(보조)	263	0	263	67	196		보조	
99	경로당 운영관리사 지원사업	65	0	65	0	65		자체	
100	영동군시니어클럽 운영	273	0	273	0	273		자체	
101	행복목욕탕운영	70	0	70	0	70		자체	
102	노인복지관 분원(남부 4개면) 조성	60	0	60	0	60		자체	
103	심천면 노인복지회관 조성	75	0	75	0	75		자체	
104	충북 영상자서전 시군 사업단 운영(보조)	60	0	60	24	36		보조	
105	고령자복지주택 사회복지시설 운영	350	0	350	0	350		자체	
106	노인장기요양기관 시설급여 지원(보조)	2,376	0	2,376	1,188	1,188		보조	
107	노인장기요양기관 재가급여 지원	3,196	0	3,196	0	3,196		자체	
108	사회복지시설종사자대우수당(보 조)	226	0	226	90	136		보조	
109	개인운영복지시설 운영지원(보조)	20	0	20	8	12		보조	
110	재가노인복지시설 운영 지원	158	0	158	0	158		자체	
111	사회복지시설 운영지원	20	0	20	0	20		자체	
112	경로당 여가문화 강사 지원사업(보조)	546	0	546	164	383		보조	
113	경로당 냉난방비등 지원사업	1,094	453	641	136	505		보조	
114	경로당운영비지원	25	0	25	4	21		보조	
115	경로당 가사도우미 지원	1,048	0	1,048	0	1,048		자체	
116	노인복지시설 기능보강사업(보조)	119	60	60	42	18		보조	
117	치매전담요양시설 운영	413	0	413	0	413		자체	

일련 번호	사업명	예산총액(백만원)					기타	자체 /보조	지역사회 보장계획 사업번호
		계	국비	지방비					
				소계	시·도	시·군· 구			
118	장기요양기관 환기시설 설치	6	3	3	2	1		보조	
119	독거노인 공동주거시설 운영	28	0	28	0	28		자체	
120	노인맞춤돌봄서비스(보조)	2,384	1,669	715	215	501		보조	
121	노인돌보미 처우 개선비 지원	112	0	112	0	112		자체	
122	독거노인장애인 응급안전안심서비스(보조)	158	79	79	16	63		보조	
123	노인활동보조기지원사업	9	0	9	0	9		자체	
124	재가 중증질환노인 위생용품 지원	22	0	22	0	22		자체	
125	저소득 재가노인 식사배달사업	308	0	308	0	308		자체	
126	경로식당 무료급식사업	133	0	133	0	133		자체	
127	경로당활성화	1,472	0	1,472	0	1,472		자체	I-3-3
128	경로당 순회 프로그램 관리인력 지원(보조)	40	0	40	8	32		보조	
129	마을개발자치사업	1,040	0	1,040	0	1,040		자체	
130	고령자복지주택활성화	0	0	0	0	0		자체	
131	화장장려금 지원	200	0	200	0	200		자체	
132	장사시설설치지원사업	170	0	170	0	170		보조	
133	무연고사망자장제처리지원	27	0	27	0	27		자체	
134	취약계층 아동통합서비스지원(보조)	140	112	28	8	20		보조	
135	아동복지교사 파견지원(보조)	111	50	61	25	36		보조	
136	충북여성인턴제(정검다리 사업)운영(보조)	31	0	31	9	22		보조	
137	여성문화강좌및사회교육	44	0	44	0	44		자체	
138	새일센터 지정운영(보조)	339	214	126	0	126		보조	
139	새일센터 지정운영	7	0	7	0	7		자체	
140	여성취업지원기관 종사자 처우개선비 지원(보조)	8	0	8	3	6		보조	
141	여성취업지원기관 종사자 처우개선비 지원	0	0	0	0	0		자체	
142	여성취업지원기관 종사자 대우수당 지원(보조)	21	0	21	6	15		보조	
143	여성정책업무추진	140	0	140	0	140		자체	
144	성폭력상담소 운영지원(보조)	72	0	72	36	36		보조	
145	가정폭력피해자 치료회복 프로그램 및 의료비지원(보조)	0	0	0	0	0		보조	
146	여성폭력피해자 긴급지원(보조)	1	0	1	0	1		보조	
147	폭력피해 지원시설 종사자 처우개선(보조)	27	0	27	8	19		보조	

일련 번호	사업명	예산총액(백만원)					자체 /보조	지역사회 보장계획 사업번호	
		계	국비	지방비					기타
				소계	시·도	시·군· 구			
148	군내거주외국인지원	81	0	81	0	81		자체	
149	가족센터운영(보조)	321	0	321	96	225		보조	
150	다문화가족 특성화사업(보조)	105	0	105	32	74		보조	
151	가족센터 종사자 처우개선(보조)	5	0	5	2	3		보조	
152	통번역서비스 지원(보조)	34	0	34	17	17		보조	
153	행복가족상담 서비스 운영(보조)	20	0	20	10	10		보조	
154	한부모가족 지원(보조)	18	0	18	5	12		보조	
155	한부모가족 자녀양육비 등 지원(아동양육비)(보조)	126	0	126	63	63		보조	
156	청소년한부모 아동양육 및 자립지원(보조)	1	0	1	1	1		보조	
157	한부모가족 지원 강화	7	0	7	0	7		자체	
158	아이돌봄지원사업(보조)	434	304	130	39	91		보조	
159	아이돌봄지원사업 종사자 처우개선비(보조)	1	0	1	0	1		보조	
160	공동육아나눔터 운영(보조)	28	0	28	14	14		보조	
161	청소년부모 아동양육비 지원(시범사업)(보조)	9	5	5	1	3		보조	
162	가족센터 운영	72	0	72	0	72		자체	
163	다문화가족 한마음 축제 지원(보조)	30	0	30	12	18		보조	
164	공동육아나눔터 종사자 처우개선비(보조)	1	0	1	0	1		보조	
165	군민회관운영및시설관리	149	0	149	0	149		자체	
166	입양아동 가족지원사업(보조)	11	0	11	3	8		보조	
167	아동발달지원계좌(보조)	231	162	69	21	49		보조	
168	위기가정아동보호(보조)	10	0	10	4	6		보조	
169	아동급식확대지원(학기중) (보조)	282	0	282	282	0		보조 I-1-4	
170	아동건강육성도모	55	0	55	0	55		자체	
171	아동보호전문기관운영	70	0	70	0	70		자체	
172	가정위탁지원센터운영	8	0	8	0	8		자체	
173	시설퇴소아동 등 자립지원	44	0	44	0	44		자체	
174	가정위탁 양육지원	151	0	151	0	151		자체 II-2-1-1	
175	아동급식 지원(방학중)	256	0	256	0	256		자체 I-1-4	
176	아동급식 지원(저소득가정지원)	201	0	201	0	201		자체 I-1-4	

일련 번호	사업명	예산총액(백만원)						자체 /보조	지역사회 보장계획 사업번호
		계	국비	지방비			기타		
				소계	시·도	시·군· 구			
177	아동급식 지원(지역아동센터)	544	0	544	0	544		자체	I-1-4
178	보호종료아동 자립수당 지원(보조)	0	0	0	0	0		보조	
179	아동수당 급여지원(보조)	1,318	923	395	158	237		보조	
180	아동학대조사지원	10	0	10	0	10		자체	
181	요보호아동 그룹홈 운영 지원(보조)	71	28	42	21	21		보조	
182	아동보호전담요원 사업(보조)	5	4	1	0	1		보조	
183	시설아동참고서 지원(보조)	1	0	1	0	1		보조	
184	가정위탁지원 운영사업(보조)	25	18	8	2	5		보조	
185	학대피해아동쉼터 운영지원(보조)	248	99	149	74	74		보조	
186	요보호아동 그룹홈 인건비부족분(호봉제)(보조)	25	0	25	7	17		보조	
187	자립준비청년 자립수당 지원	54	43	11	4	6		보조	
188	저출생대응 지원사업	52	0	52	21	31		보조	
189	지역아동센터 운영비 지원(보조)	189	95	95	47	47		보조	
190	지역아동센터 환경개선 지원	20	0	20	0	20		자체	
191	지역아동센터 종사자 장려수당	19	0	19	0	19		자체	
192	특성별지역아동센터 추가지원(보조)	14	7	7	4	4		보조	
193	지역아동센터 인건비 부족분(호봉제)(보조)	136	0	136	41	95		보조	
194	지역아동센터 인건비 지원(보조)	831	416	416	208	208		보조	
195	지역아동센터 교재교구비지원	10	0	10	0	10		자체	
196	지역아동센터 긴급일시돌봄 시범사업	4	0	4	1	2		보조	
197	지역아동센터 운영비 지원	6	0	6	3	4		보조	
198	지역아동센터 추가종사자 인건비 지원	30	0	30	0	30		자체	
199	다함께돌봄센터 운영비 지원(보조)	12	6	6	3	3		보조	
200	다함께돌봄센터 인건비 지원(보조)	73	37	37	18	18		보조	
201	보육교직원 처우개선비 지원(보조)	126	0	126	50	76		보조	
202	보육시설지원	421	0	421	0	421		자체	
203	어린이집 기능보강(보조)	93	47	47	23	23		보조	
204	가정양육수당지원(보조)	60	39	21	10	10		보조	

일련 번호	사업명	예산총액(백만원)						자체 /보조	지역사회 보장계획 사업번호
		계	국비	지방비			기타		
				소계	시·도	시·군· 구			
205	보육교직원 인건비 지원(보조)	2,240	1,120	1,120	560	560		보조	
206	어린이집 운영지원(보조)	75	37	37	19	19		보조	
207	읍면 법인어린이집 등 차량운영지원(보조)	29	0	29	12	17		보조	
208	영유아보육료지원(보조)	1,576	1,025	552	276	276		보조	
209	누리과정 운영(보조)	923	0	923	923	0		보조	
210	장애아전문어린이집운전원인건 비(보조)	25	0	25	12	12		보조	
211	보육교직원 장기근속수당(보조)	18	0	18	7	11		보조	
212	공공형어린이집 운영(보조)(전환사업)	80	0	80	60	20		보조	
213	보육교직원 처우개선 지원(보조)	296	148	148	74	74		보조	
214	시간제보육지원사업(보조)	102	51	51	26	26		보조	
215	어린이집 아이행복(보육) 도우미 지원사업(보조)	26	0	26	10	15		보조	
216	보육교직원 시간외근무수당 지원(보조)	21	0	21	8	13		보조	
217	어린이집 공기청정기 운영비 지원(보조)	12	0	12	3	8		보조	
218	부모급여(영아수당)지원(보조)	2,813	1,829	985	492	492		보조	
219	보조 연장 교사 지원사업(보조)	239	120	120	60	60		보조	
220	대체교사 지원사업(보조)	93	47	47	23	23		보조	
221	육아종합지원센터 운영	413	0	413	0	413		자체	
222	농촌 취약지역 보육교직원 인건비 지원(보조)	12	0	12	5	7		보조	
223	어린이집 대체조리원 지원사업 (보조)	2	0	2	1	1		보조	
224	가정양육사업(보조)(전환사업)	14	0	14	7	7		보조	
225	어린이집 급식 품질 개선(보조)	149	0	149	86	63		보조	
226	어린이집 안전공제회 공제료 지원(보조)	2	0	2	1	1		보조	
227	찾아가는 돌봄교실(보조)	152	76	76	30	46		보조	
228	외국인 아동 보육료 지원(보조)	1	0	1	0	0		보조	
229	외국인 아동 보육료 지원	1	0	1	0	1		자체	
230	공립형 지역아동센터 운영	20	0	20	0	20		자체	
231	청소년지도	10	0	10	0	10		자체	
232	청소년지도위원 운영	8	0	8	0	8		자체	



일련 번호	사업명	예산총액(백만원)						자체 /보조	지역사회 보장계획 사업번호
		계	국비	지방비			기타		
				소계	시·도	시·군· 구			
233	청소년수련관 운영 및 시설관리	38	0	38	0	38		자체	
234	청소년수련시설 운영위원회 운영(보조)	4	0	4	0	4		보조	
235	항간청소년문화의 집 운영 및 시설관리	94	0	94	0	94		자체	
236	저소득 청소년 건강증진비 지원	145	0	145	0	145		자체	
237	여성청소년 보건위생물품 지원	125	0	125	0	125		자체	
238	여성청소년 보건위생물품 지원(보조)	27	14	14	7	7		보조	
239	청소년특별지원 사업(보조)	3	0	3	0	3		보조	
240	청소년지도자 처우개선비 지원(보조)	19	0	19	7	12		보조	
241	청소년상담지원센터 운영	173	0	173	0	173		자체	
242	청소년 안전망 구축사업(보조)	51	0	51	0	51		보조	
243	청소년 동반자 프로그램 운영(보조)	22	0	22	0	22		보조	
244	학교 밖 청소년지원(보조)	27	0	27	0	27		보조	
245	학교 밖 청소년 급식비 지원(보조)	5	0	5	0	5		보조	
246	청소년 프로그램 운영	288	0	288	0	288		자체	
247	지역 청소년 참여위원회 운영(보조)	3	0	3	0	3		보조	
248	청소년 방과 후 활동 지원(보조)	110	0	110	49	62		보조	
249	청소년 동아리 활동 지원(보조)	20	0	20	0	20		보조	
250	청소년 어울림 마당 운영지원(보조)	10	0	10	0	10		보조	
251	식품위생업소지원육성	96	0	96	0	96		자체	
252	음식문화개선추진협의회 개최지원(보조)	2	0	2	1	1		보조	
253	향토음식거리 지원(보조)	15	0	15	6	9		보조	
254	향토음식 발굴 육성	14	0	14	0	14		자체	
255	일반음식점 위생등급제 추진(보조)	19	0	19	10	10		보조	
256	위생업소 시설개선 지원 사업	3	0	3	0	3		자체	
257	일반음식점 K급 소화기 지원사업(보조)	7	0	7	2	5		보조	
258	식품사고발생예방	7	0	7	0	7		자체	
259	식품안전감시및대응(보조)	5	3	3	0	3		보조	
260	시니어 감시단 활동비(보조)	2	1	1	0	1		보조	
261	어린이급식관리지원센터 설치 운영(보조)	119	59	59	12	47		보조	

일련 번호	사업명	예산총액(백만원)					자체 /보조	지역사회 보장계획 사업번호	
		계	국비	지방비					기타
				소계	시·도	시·군· 구			
262	어린이보호식품 전담관리원 운영(보조)	8	4	4	0	4	보조		
263	소비자식품위생감시원 활동비(보조)	2	0	2	1	1	보조		
264	건강기능식품 안전관리(보조)	1	0	0	0	0	보조		
265	유통수산물안전관리(보조)	0	0	0	0	0	보조		
266	사회복지급식관리지원센터 설치 운영(보조)	100	50	50	0	50	보조		
267	위생업소지원육성	22	0	22	0	22	자체		
268	과징금관리	3	0	3	0	3	자체		
269	보건행정관리	701	0	701	0	701	자체		
270	시설관리및의료장비개선	630	0	630	0	630	자체		
271	농어촌의료서비스개선사업 (보조)	933	622	311	155	155	보조		
272	보건지소 운영지원	12	0	12	0	12	자체		
273	보건진료소 운영지원	170	0	170	0	170	자체		
274	공공보건의료기관 운영지원	97	0	97	0	97	자체		
275	보건진료전담공무원 보수교육(보조)	7	0	7	2	5	보조		
276	보건진료소 보조인력 지원사업(보조)	97	0	97	24	72	보조		
277	취약지 응급의료기관 운영지원(보조)	0	0	0	0	0	보조		
278	공공의료 취약지역 응급 지원 확대(보조)	200	0	200	80	120	보조		
279	의약관리	11	0	11	0	11	자체		
280	사전연명의료결정	3	0	3	0	3	자체		
281	장기 등 기증 장려지원	0	0	0	0	0	자체		
282	감염병예방사업	53	0	53	0	53	자체		
283	한센병환자 관리지원(보조)	5	2	2	2	0	보조		
284	에이즈 및 성병예방(보조)	8	0	8	2	6	보조		
285	결핵예방사업(보조)	26	0	26	2	24	보조		
286	위험지역주민 기생충질환 조사(보조)	0	0	0	0	0	보조		
287	진드기 매개 감염병 예방관리(보조)	2	0	2	0	2	보조		
288	생물테러 초동대응요원 교육 및 훈련지원(보조)	2	0	2	2	0	보조		
289	보건소결핵진단검사지원(보조)	3	2	2	0	1	보조		
290	코로나19 검사 양성자 감시사업(조사감시체계운영)(보조)	1	1	0	0	0	보조		

일련 번호	사업명	예산총액(백만원)					기타	자체 /보조	지역사회 보장계획 사업번호
		계	국비	지방비					
				소계	시·도	시·군· 구			
291	코로나19 신속항원검사 라인 설치	17	0	17	0	17		자체	
292	예방접종	97	0	97	0	97		자체	
293	국가예방접종실시(보조)	342	0	342	102	239		보조	
294	예방접종 등록센터 운영(보조)	14	0	14	0	14		보조	
295	코로나19 예방접종 위탁의료기관 시행비(보조)	64	0	64	19	45		보조	
296	검사실운영	34	0	34	0	34		자체	
297	진료	61	0	61	0	61		자체	
298	경로당 전담주치의 찾아가는 의료서비스	46	0	46	0	46		자체	
299	지역행복생활권 연계협력	121	0	121	0	121		자체	
300	노인성 질환 의료 지원	435	0	435	0	435		자체	
301	의료급여수급권자 영유아 건강검진(보조)	0	0	0	0	0		보조	
302	의료급여수급권자 일반 건강검진(보조)	2	0	2	1	1		보조	
303	영유아 발달장애 정밀검사비 지원(보조)	0	0	0	0	0		보조	
304	의료급여수급권자 건강검진 안내 등 홍보비(보조)	0	0	0	0	0		보조	
305	희귀난치성질환자 의료비 지원사업(보조)	29	0	29	9	20		보조	
306	암조기검진(보조)	48	0	48	14	33		보조	
307	암환자의료비지원(보조)(전환사 업)	45	0	45	29	16		보조	
308	제가암환자관리지원(보조) (전환사업)	12	0	12	8	4		보조	
309	보건소 신속대응반운영지원(보조)	1	0	1	1	0		보조	
310	자동심장충격기 보급지원(보조)	5	0	5	2	2		보조	
311	자동심장충격기 관리 및 응급처치교육	5	0	5	0	5		자체	
312	방역 및 소독관리	200	0	200	0	200		자체	
313	코로나19 격리입원치료비 지원(보조)	130	65	65	65	0		보조	
314	효율적인 방역체계 구축	7	0	7	0	7		자체	
315	코로나19 재택치료 배송비	1	0	1	0	1		자체	
316	산모신생아 건강관리사 지원사업(보조)(전환사업)	103	0	103	82	21		보조	
317	저소득층 기저귀 교체분유 지원(보조)	82	41	41	21	21		보조	
318	미숙아 및 선천성이상아 의료비 지원(보조)	1	0	1	0	0		보조	

일련 번호	사업명	예산총액(백만원)					자체 /보조	지역사회 보장계획 사업번호	
		계	국비	지방비					기타
				소계	시·도	시·군· 구			
319	선천성대사이상 검사 및 환아관리(보조)	0	0	0	0	0	보조		
320	선천성 난청검사 및 보청기 지원(보조)	0	0	0	0	0	보조		
321	난임부부지원(보조)(전환사업)	50	0	50	38	13	보조		
322	청소년산모 임신출산 의료비 지원(보조)	1	0	1	0	0	보조		
323	고위험임산부의료비 지원(보조)	2	0	2	1	1	보조		
324	표준모자보건수첩 제작(보조)	0	0	0	0	0	보조		
325	모자보건	30	0	30	0	30	자체		
326	임신 사전건강관리 지원(보조)	5	0	5	2	2	보조		
327	분만취약지 지원사업(보조)	500	250	250	125	125	보조		
328	분만취약지 지원	32	0	32	0	32	자체		
329	출산양육지원사업	500	0	500	0	500	자체		
330	출산육아수당(보조)	130	0	130	52	78	보조		
331	첫만남이용권(보조)	296	192	104	31	73	보조		
332	맘편한 태교패키지(보조)	17	0	17	5	12	보조		
333	임산부 산후조리비 지원(보조)	65	0	65	26	39	보조		
334	지역사회중심 금연지원서비스(보조)	122	0	122	24	97	보조		
335	건강증진사업관리(보조)	259	0	259	52	207	보조		
336	건강증진	93	0	93	0	93	자체		
337	방문건강관리사업(보조)	120	59	61	12	49	보조		
338	AI·IOT 기반 어르신 건강관리 사업(보조)	85	41	44	8	35	보조		
339	지역사회건강조사(보조)	34	0	34	0	34	보조		
340	지역 보건사업 우수사례 발굴 역량강화 교육사업(보조)	1	0	1	0	1	보조		
341	만성질환 전문가 육성(FMTP)(보조)	1	0	1	0	1	보조		
342	만성질환관리	2	0	2	0	2	자체		
343	지역사회중심재활사업(인건비) (보조)	38	17	21	3	17	보조		
344	방문보건사업	8	0	8	0	8	자체		
345	재활센터운영	23	0	23	0	23	자체		
346	스마트 헬스케어 의료지원 사업	32	0	32	0	32	자체		

일련 번호	사업명	예산총액(백만원)						자체 /보조	지역사회 보장계획 사업번호
		계	국비	지방비			기타		
				소계	시·도	시·군· 구			
347	정신건강복지센터운영(보조)	26	0	26	10	15		보조	
348	자살예방 및 지역정신보건사업(보조)	15	0	15	5	11		보조	I-2-3
349	정신건강복지센터 인력확충(보조)	177	0	177	71	106		보조	
350	통합정신건강증진사업(보조)	78	0	78	31	47		보조	
351	정신건강증진사업	130	0	130	0	130		자체	
352	정신건강복지센터 자살예방인력지원(보조)	19	0	19	8	11		보조	
353	정신질환치료비 지원사업(보조)	6	3	3	1	2		보조	
354	자살위험자 응급개입치료비 지원(보조)	13	0	13	3	10		보조	
355	우울증환자 치료관리비 지원(보조)	43	0	43	11	32		보조	
356	지역사회 자살예방 네트워크 구축(보조)	3	0	3	1	2		보조	
357	정신건강복지센터 등 종사자 처우개선비 지원(보조)	8	0	8	3	5		보조	
358	전국민마음투자지원사업(보조)	40	32	8	4	4		보조	
359	치매안심센터 운영비 지원(보조)	98	0	98	20	78		보조	
360	공립요양병원 치매환자 프로그램 운영지원(보조)	47	0	47	0	47		보조	
361	치매노인 공공후견 지원(보조)	0	0	0	0	0		보조	
362	인지재활프로그램 운영(보조)	10	0	10	2	8		보조	I-1-3
363	치매치료관리비(약제비)지원 (보조)(전환사업)	172	0	172	112	60		보조	
364	치매환자돌봄재활지원(보조)	103	0	103	20	84		보조	

※ 24. 10. 21. 기준 예산(안)을 활용하여 작성